

# Manuale Utente

## DSL-N12U

Router Modem ADSL Wireless 300Mbps 11N

**ASUS**<sup>®</sup>  
Inspiring Innovation • Persistent Perfection

I7218

Seconda Edizione

Febbraio 2012

### **Copyright © 2012 ASUSTeK Computer Inc. Tutti i Diritti Riservati.**

Alcuna parte di questo manuale, compresi i prodotti e i software in esso descritti, può essere riprodotta, trasmessa, trascritta, archiviata in un sistema di recupero o tradotta in alcuna lingua, in alcuna forma e in alcun modo, fatta eccezione per la documentazione conservata dall' acquirente a scopi di backup, senza l'espressa autorizzazione scritta di ASUSTeK COMPUTER INC. ("ASUS").

L'assistenza o la garanzia del prodotto non sarà valida nei seguenti casi: (1) il prodotto è stato riparato, modificato o alterato, salvo che tale riparazione, modifica o alterazione non sia autorizzata per iscritto da ASUS; o (2) il numero di serie del prodotto manchi o sia stato reso illeggibile.

ASUS FORNISCE QUESTO MANUALE "COSI' COM'E'", SENZA GARANZIA DI ALCUN TIPO, ESPLICITA O IMPLICITA, INCLUDENDO SENZA LIMITAZIONE LE GARANZIE O CONDIZIONI IMPLICITE DI COMMERCIALIZZABILITA' O IDONEITA' A UN PARTICOLARE SCOPO. IN NESSUN CASO ASUS, I SUOI DIRIGENTI, FUNZIONARI, IMPIEGATI O DISTRIBUTORI SONO RESPONSABILI PER QUALSIASI DANNO INDIRETTO, PARTICOLARE, ACCIDENTALE O CONSEGUENTE (COMPRESI DANNI DERIVANTI DA PERDITA DI PROFITTO, PERDITA DI CONTRATTI, PERDITA D'USO O DI DATI, INTERRUZIONE DELL' ATTIVITA' E SIMILI), ANCHE SE ASUS E' STATA AVVISATA DELLA POSSIBILITA' CHE TALI DANNI SI POSSANO VERIFICARE IN SEGUITO A QUALSIASI DIFETTO O ERRORE NEL PRESENTE MANUALE O NEL PRODOTTO .

LE SPECIFICHE E LE INFORMAZIONI CONTENUTE IN QUESTO MANUALE SONO FORNITE A SOLO USO INFORMATIVO E SONO SOGGETTE A CAMBIAMENTI IN QUALSIASI MOMENTO, SENZA PREAVVISO, E NON POSSONO ESSERE INTERPRETATE COME UN IMPEGNO DA PARTE DI ASUS. ASUS NON SI ASSUME ALCUNA RESPONSABILITA' E NON SI FA CARICO DI NESSUN ERRORE O INESATTEZZA CHE POSSA COMPARIRE IN QUESTO MANUALE, COMPRESI I PRODOTTI E I SOFTWARE CONTENUTI AL SUO INTERNO.

I prodotti e nomi delle aziende che compaiono in questo manuale possono o meno essere marchi registrati o diritti d'autore delle rispettive aziende, e sono usati solo a scopo identificativo o illustrativo a beneficio dell'utente, senza alcuna intenzione di violazione dei diritti di alcuno.

## Condizioni e Limiti di Copertura della Garanzia sul Prodotto

Le condizioni di garanzia variano a seconda del tipo di prodotto e sono specificatamente indicate nel Certificato di Garanzia allegato, cui si fa espresso rinvio.

Inoltre la presente garanzia non è valida in caso di danni o difetti dovuti ai seguenti fattori: (a) uso non idoneo, funzionamento o manutenzione improprio, incluso senza limitazioni l'utilizzo del prodotto con una finalità diversa da quella conforme alle istruzioni di ASUSTeK COMPUTER INC. in merito all'idoneità di utilizzo e alla manutenzione; (b) installazione o utilizzo del prodotto in modo non conforme agli standard tecnici o di sicurezza vigenti nell'Area Economica Europea e in Svizzera; (c) collegamento a rete di alimentazione con tensione non corretta; (d) utilizzo del prodotto con accessori di terzi, prodotti o dispositivi ausiliari o periferiche; (e) tentativo di riparazione effettuato da una qualunque terza parte diversa dai centri di assistenza ASUSTeK COMPUTER INC. autorizzati; (f) incidenti, fulmini, acqua, incendio o qualsiasi altra causa il cui controllo non dipende da ASUSTeK COMPUTER INC.; abuso, negligenza o uso commerciale.

La presente Garanzia non è valida per l'assistenza tecnica o il supporto per l'utilizzo del prodotto, compreso l'utilizzo dell'hardware o del software. L'assistenza e il supporto disponibili (se previsti), nonché le spese e gli altri termini relativi all'assistenza e al supporto (se previsti) verranno specificati nella documentazione destinata al cliente fornita a corredo del Prodotto.

E' responsabilità dell'utente, prima ancora di richiedere l'assistenza, effettuare il backup dei contenuti presenti sul Prodotto, inclusi i dati archiviati o il software installato nel prodotto. ASUSTeK COMPUTER INC. non è in alcun modo responsabile per qualsiasi danno, perdita di programmi, dati o altre informazioni archiviate su qualsiasi supporto o parte del prodotto per il quale viene richiesta l'assistenza; ASUSTeK COMPUTER INC. non è in alcun modo responsabile delle conseguenze di tali danni o perdite, incluse quelle di attività, in caso di malfunzionamento di sistema, errori di programmi o perdita di dati.

E' responsabilità dell'utente, prima ancora di richiedere l'assistenza, eliminare eventuali funzioni, componenti, opzioni, modifiche e allegati non coperti dalla presente Garanzia, prima di far pervenire il prodotto a un centro servizi ASUSTeK COMPUTER INC. ASUSTeK COMPUTER INC. non è in alcun modo responsabile di qualsiasi perdita o danno ai componenti sopra descritti.

ASUSTeK COMPUTER INC. non è in alcun modo responsabile di eliminazioni, modifiche o alterazioni ai contenuti presenti sul Prodotto compresi eventuali dati o applicazioni prodottesi durante le procedure di riparazione del Prodotto stesso. Il Prodotto verrà restituito all'utente con la configurazione originale di vendita, in base alle disponibilità di software a magazzino.

## Licenza Software

I prodotti ASUS possono essere corredati da software, secondo la tipologia del prodotto. I software, abbinati ai prodotti, sono in versione "OEM": il software OEM viene concesso in licenza all'utente finale, come parte integrante del prodotto; ciò significa che non può essere trasferito ad altri sistemi hardware e che, in caso di rottura, di furto o in ogni altra situazione che lo renda inutilizzabile, anche la possibilità di utilizzare il prodotto OEM viene compromessa.

Chiunque acquisti, unitamente al prodotto, un software OEM, è tenuto ad osservare i termini e le condizioni del contratto di licenza tra il proprietario del software e l'utente finale, denominato "EULA" (End User Licence Agreement), visualizzato a video, durante la fase di installazione del software stesso. Si avvisa che l'accettazione, da parte dell'utente, delle condizioni dell' EULA, ha luogo al momento dell'installazione del software stesso.

# Sommario

<b>1</b>	<b>Generalità</b>	
	Contenuto della Confezione .....	7
	Descrizione del Router ADSL.....	7
	Opzioni di Montaggio .....	9
<b>2</b>	<b>Creazione di una Rete</b>	
	Posizionamento del router .....	10
	Requisiti .....	11
	Connessione Dispositivi.....	12
	Connessione via Cavo.....	12
	<b>Prima di procedere .....</b>	<b>13</b>
	Disattivare il server proxy, se attivato .....	13
	Configurazione impostazioni TCP/IP per ricevere automaticamente un indirizzo IP .....	15
	Disattivare la connessione dial-up, se attivata.....	16
	Configurazione del router ADSL .....	17
<b>3</b>	<b>Configurazione tramite Interfaccia Grafica Web</b>	
	<b>Accesso all'interfaccia grafica web.....</b>	<b>20</b>
	Wi-Fi Protected Setup (WPS) .....	22
	<b>Network Map .....</b>	<b>24</b>
	Creazione di Profili SSID Multipli .....	25
	<b>EzQoS Bandwidth Management.....</b>	<b>26</b>
	<b>Aggiornamento Firmware.....</b>	<b>27</b>
	Impostazioni di Ripristino/Salvataggio/Caricamento.....	28

# Sommario

## 4 Installazione delle utilità

Installazione delle Utilità.....	29
Device Discovery .....	31
Firmware Restoration .....	32
ADSL Setting Wizard .....	33
Utilizzo di ADSL Setting Wizard .....	33
Installazione Stampante di Rete .....	39

## 5 Risoluzione dei Problemi

Risoluzione dei Problemi .....	43
Servizio ASUS DDNS .....	46
Domande Frequenti (FAQ) .....	46

## Appendice

Comunicazioni.....	48
GNU General Public License .....	49
Licensing information .....	49
Comunicazione REACH .....	58
Servizio di Ritiro e Riciclaggio ASUS .....	58
Contatti ASUS.....	59
Hotline Telefoniche ASUS nel Mondo .....	60

# 1 Generalità

## Contenuto della Confezione

- ☑ DSL-N12U
- ☑ Adattatore di corrente
- ☑ CD di supporto (manuale, utilità)
- ☑ Cavo RJ-45
- ☑ Cavo RJ-11
- ☑ Guida rapida
- ☑ Garanzia

### NOTE:

- In caso di articoli danneggiati o mancanti, contattare ASUS per il supporto e per interrogativi tecnici. Consultare le hotline telefoniche del supporto ASUS alla fine di questo manuale.
- Conservare il materiale per l'imballaggio della confezione originale in caso di future richieste di assistenza tecnica, come la riparazione o la sostituzione del prodotto.

## Descrizione del Router ADSL

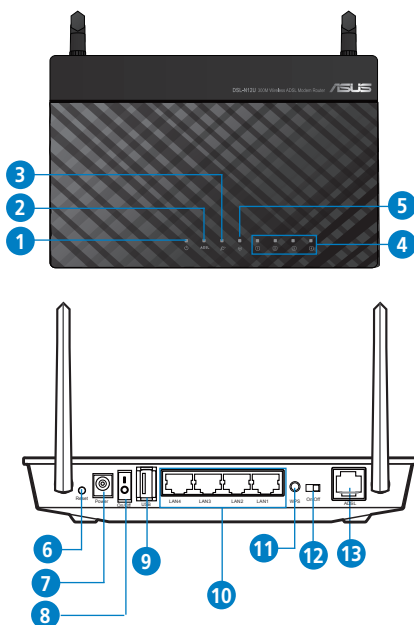

- 
- 1 LED Alimentazione**  
**Spento:** assenza di alimentazione.  
**Acceso:** dispositivo pronto.  
**Lampeggio lento:** modalità di emergenza  
**Lampeggio rapido:** WPS in corso.
- 
- 2 LED ADSL**  
**Sempre acceso:** connessione ADSL.  
**Lampeggiante:** assenza di connessione ADSL o impossibilità di stabilire la connessione ADSL.
- 
- 3 LED WAN**  
**Spento:** assenza di alimentazione o di connessione fisica.  
**Acceso:** connessione fisica con una rete geografica (WAN).
- 
- 4 LED LAN**  
**Spento:** assenza di alimentazione o di connessione fisica.  
**Acceso:** connessione fisica con una rete locale (LAN).
- 
- 5 LED Wi-Fi**  
**Spento:** assenza di segnale Wi-Fi.  
**Acceso:** sistema wireless pronto.  
**Lampeggiante:** trasmissione o ricezione dati via connessione wireless.
- 
- 6 Pulsante di reset**  
Pulsante di ripristino delle impostazioni di fabbrica del sistema.
- 
- 7 Porta Alimentazione (DC-In)**  
Porta per l'inserimento dell'adattatore AC in dotazione per collegare il router a una sorgente di alimentazione.
- 
- 8 Pulsante di accensione**  
Pulsante per accendere e spegnere il dispositivo.
- 
- 9 Porte USB 2.0 / USB 1.1**  
Porte per l'inserimento di dispositivi USB 2.0/USB 1.1, quali dischi rigidi USB e unità flash USB.  
In una di queste porte è possibile inserire il cavo USB dell'iPad per ricaricare l'iPad oppure il cavo USB della stampante per configurare la stampante di rete. Per approfondimenti, consultare la sezione **Installazione Stampante di Rete**.
- 
- 10 1 ~ 4 porte LAN**  
Per stabilire la connessione LAN, collegare i cavi di rete a queste porte
- 
- 11 Pulsante WPS**  
Pulsante per l'avvio di WPS Wizard.
- 
- 12 Interruttore Wi-Fi**  
Interruttore per attivare/disattivare la funzione WiFi.
- 
- 13 Porta ADSL**  
Porta per la connessione con uno sdoppiatore o con una presa telefonica attraverso un cavo RJ-11.
-

## NOTE:

- Utilizzare esclusivamente l'adattatore fornito con la confezione del prodotto. L'impiego di altri adattatori potrebbe danneggiare il dispositivo.
- **Specifiche tecniche:**

<b>Adattatore alimentazione DC</b>	<b>Input DC:</b> +19V con corrente max. 1.58A;		
<b>Temperatura Operativa</b>	0~40°C	<b>Ambiente</b>	0~70°C
<b>Umidità Operativa</b>	50~90%	<b>Ambiente</b>	20~90%

## Opzioni di Montaggio

Dopo essere stato prelevato dalla confezione, il router ADSL ASUS è stato progettato per essere posto su di una superficie piana rialzata, come un armadietto per documenti o una mensola. Il dispositivo potrebbe anche essere adattato al montaggio su parete o soffitto.

### Per montare il router ADSL ASUS:

1. Localizzare i due ganci per il montaggio, posti sul lato inferiore del dispositivo.
2. Segnare la posizione dei due fori superiori su una superficie liscia e piana.
3. Stringere le due viti ST3.5\*40 sino a quando restano esposte solo per 1/4".
4. Fissare i ganci del router ADSL alle viti ST3.5\*40.

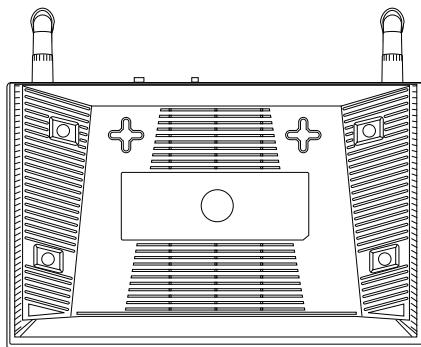

**NOTA:** se il router ADSL non è ben fissato o troppo allentato, regolare nuovamente le viti ST3.5\*40.

## 2 Creazione di una Rete

### Posizionamento del router

Per una trasmissione ottimale del segnale fra il router ADSL e i dispositivi di rete ad esso connessi, assicurarsi di:

- Collocare il router ADSL in una posizione abbastanza centrale da garantire la massima copertura del segnale per i dispositivi di rete.
- Tenere il dispositivo lontano da oggetti metallici e dalla diretta luce del sole.
- Tenere il dispositivo lontano da dispositivi Wi-Fi solo 802.11g o 20MHz, periferiche per computer da 2.4GHz, dispositivi Bluetooth, telefoni cellulari, trasformatori, motori industriali, luci fluorescenti, forni a microonde, frigoriferi ed altre apparecchiature industriali, in modo da evitare l'interferenza o la perdita del segnale.
- Orientare le due antenne removibili come mostrato in figura.
- Aggiornare sempre il firmware. Visitare il sito ufficiale ASUS, all'indirizzo <http://www.asus.com> per gli ultimi aggiornamenti.

## Requisiti

Per creare una rete, sono necessari uno o due computer, capaci di soddisfare i seguenti requisiti di sistema:

- Porta Ethernet RJ-45 (LAN) (10Base-T/100Base-TX)
- Capacità wireless IEEE 802.11 b/g/n
- Servizio TCP/IP
- Browser web, come Internet Explorer, Firefox, Safari oppure Google Chrome.

---

### NOTE:

- Se il computer non integra capacità wireless, per realizzare la connessione alla rete, installare nel computer un adattatore WLAN IEEE 802.11 b/g/n.
  - I cavi Ethernet RJ-45 da utilizzare per la connessione dei dispositivi di rete non devono superare i 100 metri.
-

# Connessione Dispositivi

## IMPORTANTE!

- Per configurare il router ADSL, è consigliabile utilizzare una connessione cablata, così da evitare problemi dovuti all'incertezza della connessione senza fili.
- Prima di installare il router DSL-N12U, procedere come di seguito:
  - Disinserire i cavi dal modem e rimuovere eventuali batterie di riserva del modem medesimo.
  - Riavviare il computer (consigliato).

## Connessione via Cavo

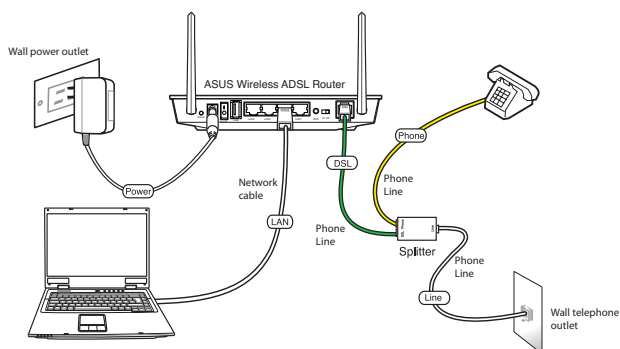

### Per installare il router ADSL mediante connessione via cavo:

1. Inserire il connettore line dello sdoppiatore nella presa telefonica e il cavo del telefono nella porta per il telefono.
2. Tramite il cavo telefonico in dotazione, collegare la porta ADSL di DSL-N12U con la porta DSL dello sdoppiatore.
3. Mediante il cavo di rete in dotazione, collegare il computer alla porta LAN del router ADSL.

# Prima di procedere

**NOTA:** prima di configurare il router, seguire la procedura indicata in questa sezione per il computer host e i clienti di rete.

## Disattivare il server proxy, se attivato.

### Windows® 7

1. Cliccare **Start > Internet Explorer** per avviare il browser.
2. Cliccare **Tools > Internet options > scheda Connections > LAN settings.**
3. Dalla schermata impostazioni della rete locale (LAN), **deselezionare Use a proxy server for your LAN.**
4. Al termine, premere **OK.**

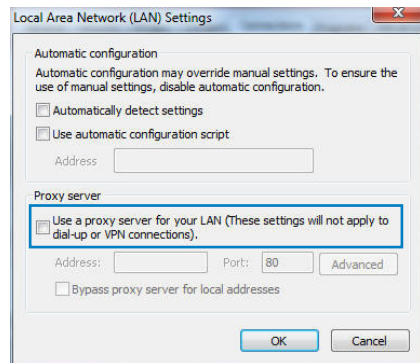
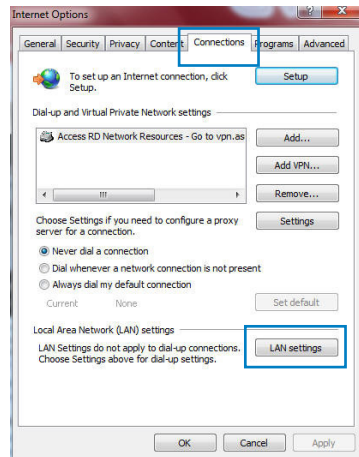

## MAC OS

1. Dal browser Safari, cliccare **Safari > Preferences > Advanced > Change Settings...**
2. Dalla schermata Network, deselezionare **FTP Proxy** e **Web Proxy (HTTP)**.
3. Al termine, cliccare **Apply Now**.

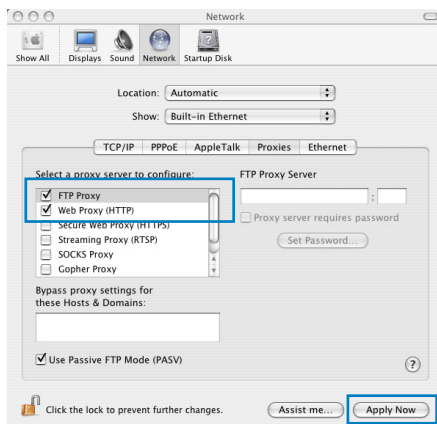

**NOTA:** consultare la guida del browser per approfondimenti sulla disattivazione del server proxy.

# Configurazione impostazioni TCP/IP per ricevere automaticamente un indirizzo IP

## Windows® 7

1. Cliccare **Start > Control Panel > Network and Internet > Network and Sharing Center > Manage network connections.**
2. Selezionare **Internet Protocol Version 4 (TCP/IPv4)** o **Internet Protocol Version 6 (TCP/IPv6)**, quindi premere **Properties.**

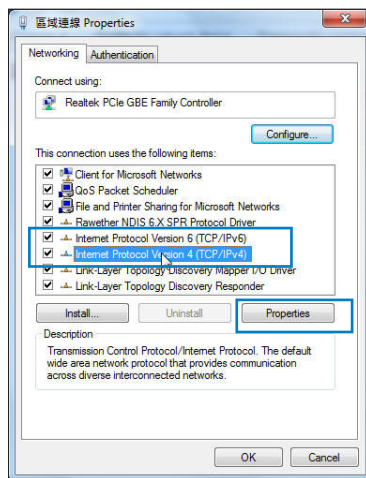

3. Per ricevere automaticamente le impostazioni IP IPv4, selezionare **Obtain an IP address automatically.**

Per ricevere automaticamente le impostazioni IP IPv6, selezionare **Obtain an IPv6 address automatically.**

4. Al termine, premere **OK.**

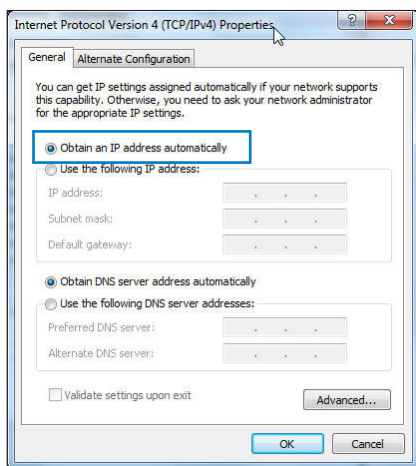

## MAC OS

1. Cliccare sull'icona Apple  situata in alto a sinistra sullo schermo.
2. Cliccare **System Preferences > Network > Configure...**
3. Dalla scheda **TCP/IP**, selezionare **Using DHCP** nell'elenco a discesa **Configure IPv4**.
4. Al termine, premere **Apply Now**.

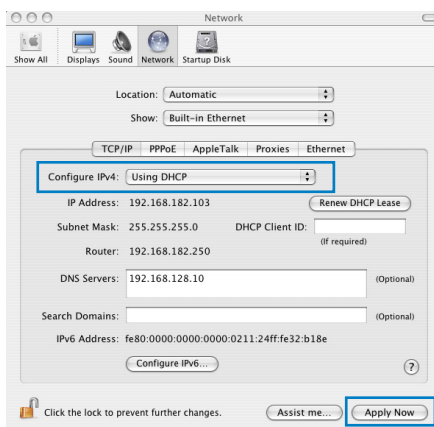

**NOTA:** utilizzare la funzione di supporto del sistema operativo per approfondimenti sulla configurazione delle impostazioni TCP/IP del computer.

## Disattivare la connessione dial-up, se attivata.

### Windows® 7

1. Cliccare **Start > Internet Explorer** per avviare il browser.
2. Cliccare **Tools > Internet options > scheda Connections**.
3. Selezionare **Never dial a connection**.
4. Al termina, premere **OK**.

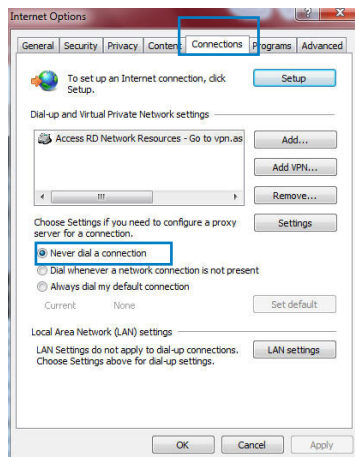

**NOTA:** per approfondimenti su come disattivare la connessione dial-up, consultare la guida del browser.

## Configurazione del router ADSL

1. Prima di avviare la procedura di configurazione ADSL, assicurarsi che l'indicatore ADSL sul lato frontale di DSL-N12U sia acceso.

2. Avviare il browser web. Appare la pagina web QIS ed ha inizio la rilevazione del tipo di connessione, del valore VPI/VCI e della modalità Incapsulamento.

---

**NOTA:** se, dopo aver avviato il browser web, non compare la pagina web QIS, disattivare le impostazioni proxy sul browser.

---

3. Digitare nome utente e password. Premere **Apply**.

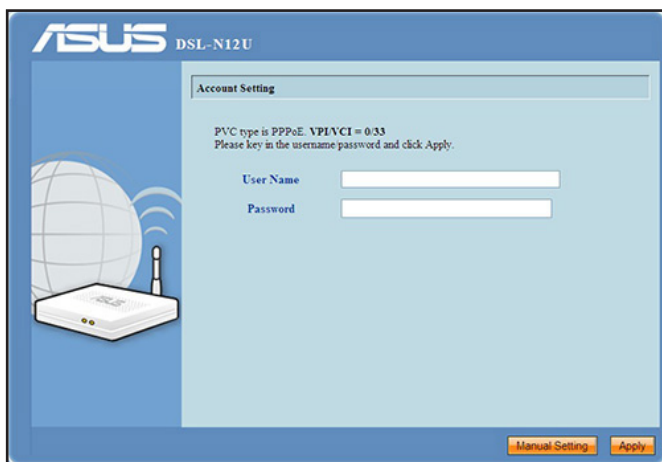

Se la funzione QIS non rileva il tipo di connessione a Internet, cliccare su **Manual Setting** (Configurazione Manuale) ed impostare manualmente la connessione a internet.

---

**NOTE:**

- Il tipo di connessione a internet utilizzato in questa configurazione è PPPoE. La schermata di configurazione varia in base al tipo di connessione.
  - Richiedere le informazioni necessarie, come il nome utente e la password, all'ISP (Internet Service Provider).
-

4. La configurazione della connessione a Internet è terminata.

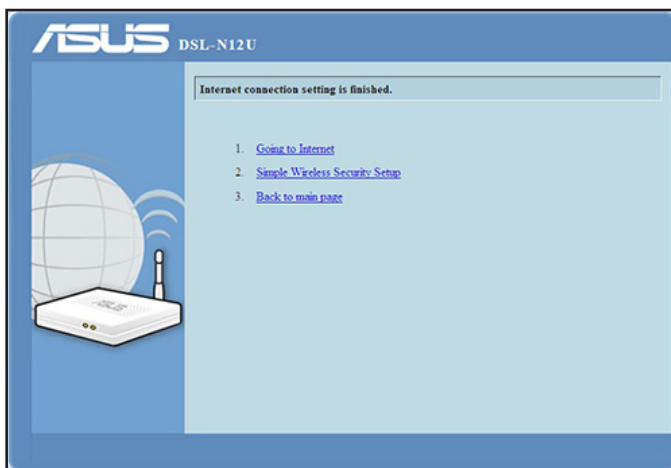

- Cliccare su **Going to Internet** (Accesso a Internet) per navigare in Internet.
- Cliccare su **Simply Wireless Security Setting** (Semplici impostazioni di protezione wireless) per configurare le impostazioni di base per la protezione, fra cui SSID, metodo di autenticazione e di codificazione per il router ADSL (consigliato).

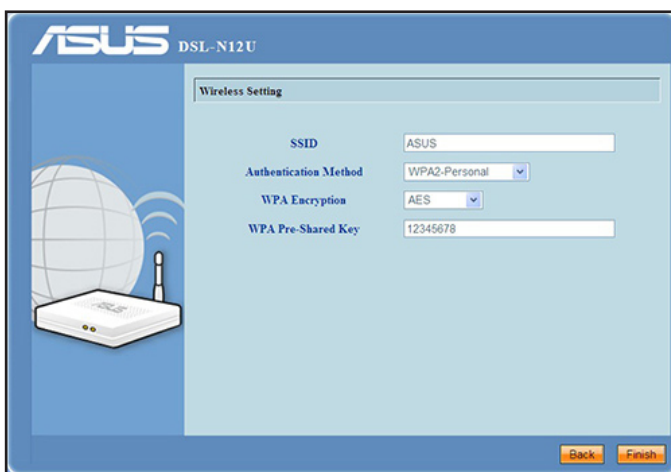

- Cliccare su **Back to main page** per tornare alla pagina principale dell'interfaccia grafica web.

## 3 Configurazione tramite Interfaccia Grafica Web

### Accesso all'interfaccia grafica web

Il router ADSL ASUS è dotato di un'intuitiva interfaccia grafica utente (GUI), che facilita la configurazione delle numerose funzionalità tramite un browser web, come Internet Explorer, Firefox, Safari o Google Chrome.

#### Per accedere all'interfaccia grafica web:

1. Digitare manualmente nel browser web l'indirizzo IP predefinito per il router ADSL: **192.168.1.1**

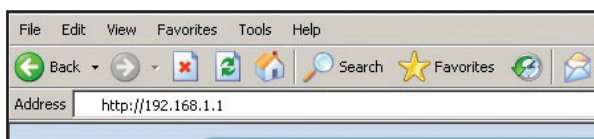

2. Alla pagina di accesso, inserire il nome utente (**admin**) e la password (**admin**) predefinita.

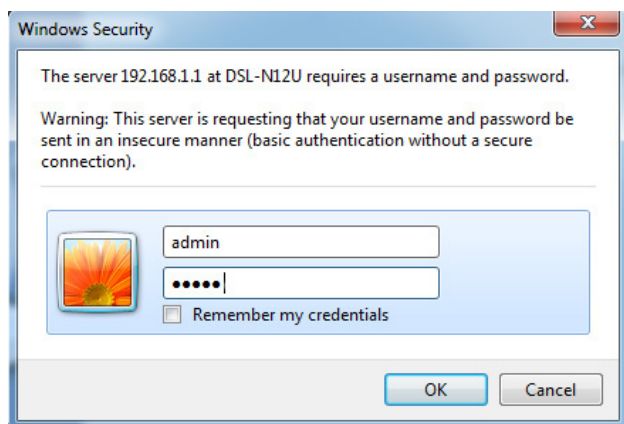

## NOTE:

- Per i client di rete, assicurarsi di aver impostato le impostazioni TCP/IP per ricevere automaticamente gli indirizzi IP, disattivare le impostazioni del server proxy e le impostazioni dial-up, quindi annullare la connessione dial-up.
- Per approfondimenti, consultare la sezione **Prima di procedere** in questo manuale utente.

3. Si avvia l'interfaccia grafica web del router ADSL per configurare le impostazioni wireless.

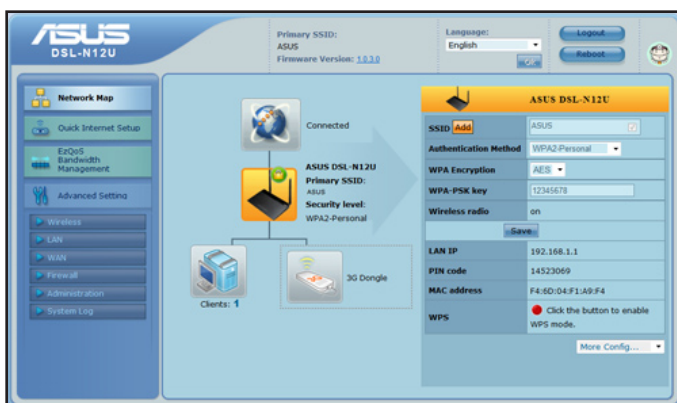

## Wi-Fi Protected Setup (WPS)

WPS (Wi-Fi Protected Setup) permette di configurare rapidamente una rete wireless sicura e protetta.

### NOTE:

- Assicurarsi di utilizzare un adattatore WLAN con funzione WPS sui client di rete.
- Sistemi operativi Windows® e adattatori/schede WLAN con supporto WPS:

Sistemi operativi Supportati	Adattatori Wireless Supportati
Windows Vista 32/64 Windows 7 32/64 Windows 2008	Scheda WLAN ASUS/Intel (tranne WL-167g e WL-160W) ASUS WL-167g v2 driver v.3.0.6.0 o successivi ASUS WL-160N/WL-130N driver v.2.0.0.0 o successivi
Windows XP SP2/SP3 Windows 2003 32-bit SP2/SP3	Scheda WLAN ASUS/Intel (non supporta WL-167g e WL-160W) ASUS WL-167g v2 driver v.1.2.2.0 o successivi ASUS WL-160N/WL-130N driver v.1.0.4.0 o successivi
Windows XP/2003 64-bit Windows XP 32-bit SP1/ XP 32-bit Windows 2003 32-bit SP1 / 2003 32-bit Windows 2000 SP4	Scheda WLAN ASUS con ASUS WLAN Utility ASUS WL-167g v2 driver v.1.2.2.0 o successivi ASUS WL-160N/WL-130N driver v.1.0.4.0 o successivi

## Per utilizzare WPS:

1. Nel campo **WPS**, cliccare sul pulsante rosso per avviare WPS Wizard.

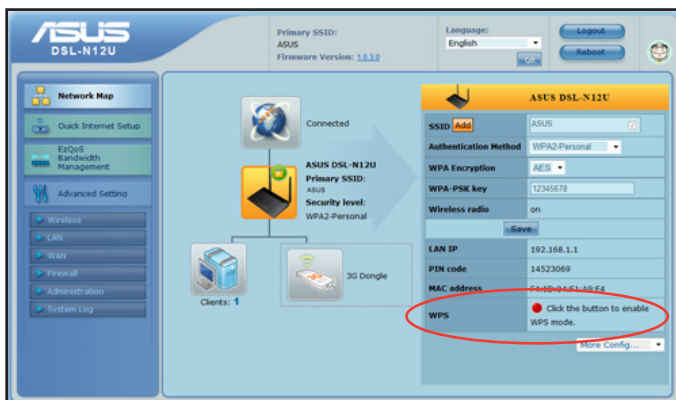

**NOTA:** per avviare WPS Wizard è anche possibile premere il pulsante WPS sul router ADSL.

2. Seguire le indicazioni sullo schermo per completare l'operazione.

**IMPORTANTE!** Richiedere all'ISP le informazioni necessarie sul tipo di connessione a internet.

## Network Map

Network Map (Mappa di Rete) permette di visualizzare lo stato e configurare le impostazioni di connessione di Internet, del sistema e dei client di rete. Consente inoltre di configurare rapidamente le impostazioni WAN (Wide Area Network), tramite la funzione QIS (Quick Internet Setup).

Per visualizzare lo stato o configurare le impostazioni, cliccare su una delle icone della pagina principale:

Icona	Descrizione
	<b>Stato di Internet</b> Cliccare su questa icona per visualizzare le informazioni sullo stato della connessione internet, l'indirizzo IP WAN, DNS, tipo di connessione e indirizzo del gateway. Dalla schermata sullo stato di Internet, utilizzare la funzione QIS (Quick Internet Setup) per configurare rapidamente le impostazioni WAN.
	<b>Stato del Sistema</b> Cliccare sull'icona per visualizzare le informazioni su SSID, metodo di autenticazione, metodo crittografico, IP LAN, MAC address. Attivare la modalità WPS dalla schermata sullo stato del sistema.
	<b>Stato dei Client</b> Cliccare sull'icona per visualizzare le informazioni sui client e i computer della rete e per bloccare o autorizzare un client.
	<b>Stato stampante USB</b> Cliccare sull'icona per visualizzare le informazioni sulla stampante USB connessa al router modem.

## Creazione di Profili SSID Multipli

Il router wireless permette di creare profili SSID multipli per soddisfare vari scenari operativi.

### Per creare un profilo SSID:

1. In **System status** (Stato del Sistema), cliccare **Add** (Aggiungi).

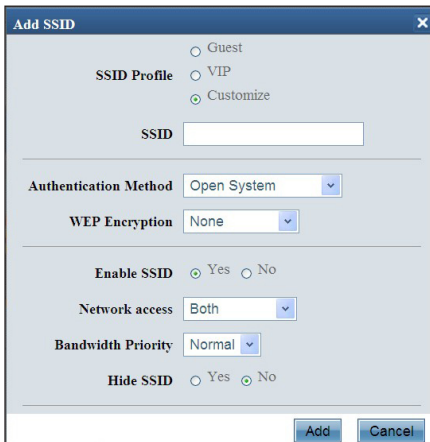

2. Configurare le impostazioni profilo, quindi cliccare **Add** (Aggiungi).

- SSID Profile:** Radio buttons for Guest, VIP, and Customize (selected).
- SSID:** An empty text input field.
- Authentication Method:** A dropdown menu set to 'Open System'.
- WEP Encryption:** A dropdown menu set to 'None'.
- Enable SSID:** Radio buttons for Yes (selected) and No.
- Network access:** A dropdown menu set to 'Both'.
- Bandwidth Priority:** A dropdown menu set to 'Normal'.
- Hide SSID:** Radio buttons for Yes and No (selected).

At the bottom, there are 'Add' and 'Cancel' buttons.

# EzQoS Bandwidth Management

EzQoS Bandwidth Management permette di impostare la priorità di larghezza di banda e di gestire il traffico di rete.

## Per impostare la priorità di larghezza di banda:

1. Cliccare **EzQoS Bandwidth Management** dal menu di navigazione sul lato sinistro dello schermo.

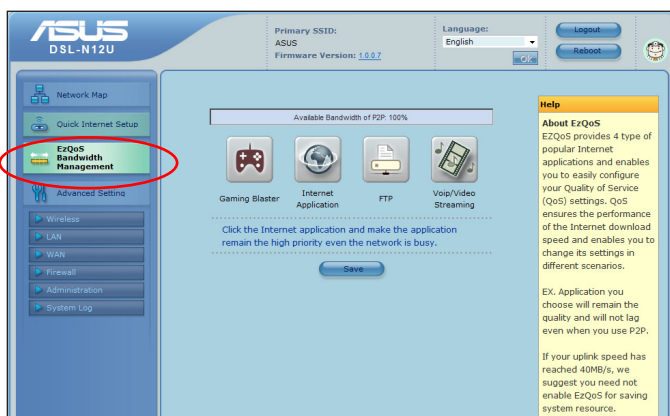

2. Cliccare su ciascuna di queste quattro applicazioni per impostare la priorità di larghezza di banda:

Icona	Descrizione
	<b>Gaming Blaster</b> Il router gestisce il traffico di gioco come prima priorità.
	<b>Applicazione Internet</b> Il router gestisce il traffico di posta elettronica, navigazione web ed di altre applicazioni internet come prima priorità.
	<b>FTP</b> Il router gestisce il traffico di download/upload dati dal/al server FTP come prima priorità.
	<b>Streaming Voip/Video</b> Il router gestisce il traffico audio/video come prima priorità.

3. Cliccare **Save** (Salva) per salvare le impostazioni di configurazione.

# Aggiornamento Firmware

**Nota:** Scaricare il firmware più aggiornato, dal sito web ASUS: <http://www.asus.com>.

## Per aggiornare il firmware:

1. Cliccare **Advanced Setting** (Impostazioni Avanzate) dal menu di navigazione sul lato sinistro dello schermo.

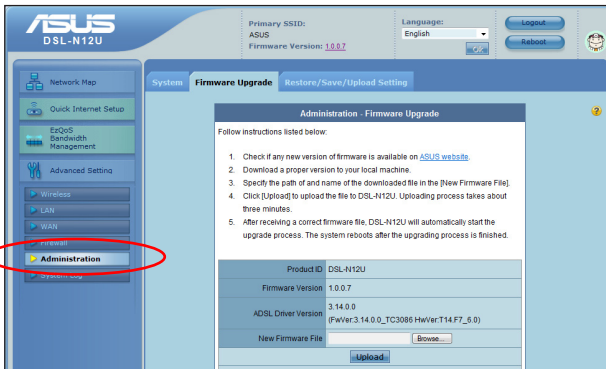

2. Dal menu **Administration (Amministrazione)**, cliccare **Firmware Upgrade (Aggiornamento Firmware)**.
3. Nel campo **New Firmware File (Nuovo File Firmware)**, cliccare **Browse (Sfogliare)** per individuare il nuovo firmware nel computer.
4. Cliccare **Upload (Invia)**. L'operazione richiede circa tre minuti.

**Nota:** Se il processo di aggiornamento non riesce, utilizzare l'utilità Firmware Restoration per ripristinare il sistema. Per maggiori informazioni su questa utilità, fare riferimento al paragrafo **Firmware Restoration** al capitolo 5 di questo manuale utente.

## Impostazioni di Ripristino/Salvataggio/Caricamento

Per ripristinare/salvare/caricare le impostazioni:

1. Cliccare **Advanced Setting (Impostazioni Avanzate)** dal menu di navigazione sul lato sinistro della schermata.
2. Dal menu **Administration (Amministrazione)**, cliccare **Restore/Save/Upload Setting (Ripristina/Salva/Carica Impostazioni)**.

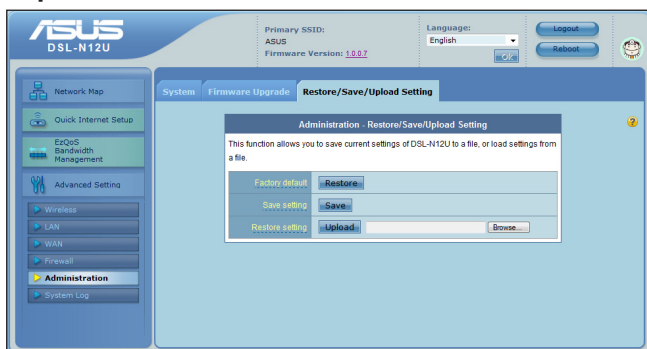

3. Selezionare le operazioni da eseguire:
  - Per ripristinare le impostazioni di fabbrica, cliccare **Restore (Ripristina)**, e poi premere **OK** dal messaggio di conferma.
  - Per salvare le attuali impostazioni del sistema, cliccare **Save (Salva)**, nella finestra di download del file, per salvare il file di sistema nel percorso preferito.
  - Per ripristinare le precedenti impostazioni del sistema, cliccare **Browse (Sfoggia)** per individuare il file di sistema da ripristinare e poi cliccare **Upload**.

Per ulteriori informazioni sulle impostazioni avanzate, cliccare sul collegamento ipertestuale. Le informazioni visualizzate sulla colonna di destra guidano l'utente nell'utilizzo delle funzioni del router.

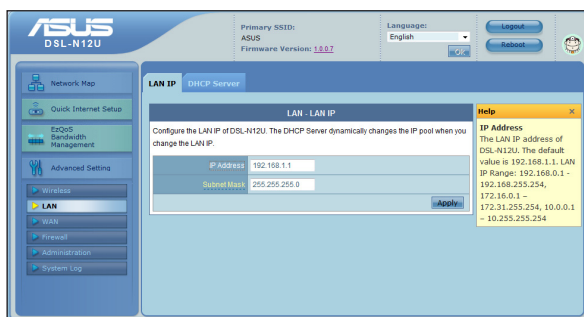

## 4 Installazione delle utilità

### NOTE:

- Installare le utilità del router ADSL dal CD di supporto in dotazione.
- Se è disattivata la funzione di Esecuzione Automatica, eseguire **setup.exe** dalla cartella root del CD di Supporto.

## Installazione delle Utilità

Per installare le utilità:

1. Cliccare su **Install...Utilities (Installa...Utilità)**.

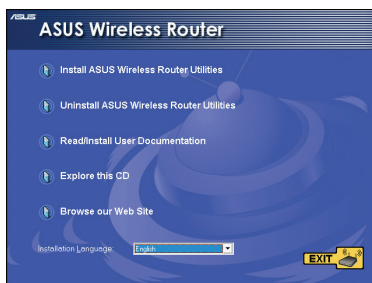

2. Cliccare **Next (Avanti)**.

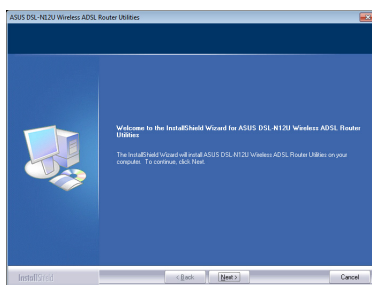

3. Cliccare **Next (Avanti)** per accettare la cartella di destinazione predefinita oppure **Browse (Sfoggia)** per specificare un altro percorso.

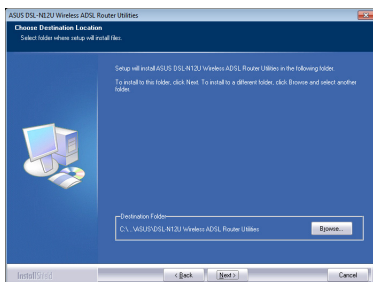

4. Cliccare **Next (Avanti)** per accettare la cartella programmi predefinita o inserire un altro nome.

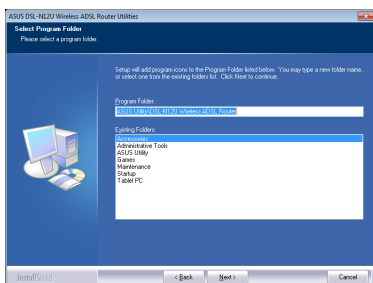

5. Al termine dell'operazione, cliccare **Finish (Fine)**.

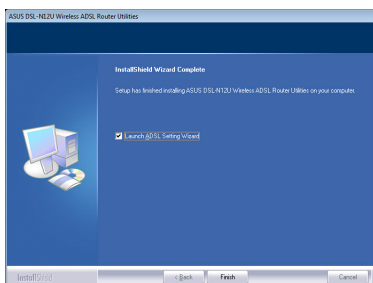

## Device Discovery

Device Discovery è un'utilità WLAN ASUS, che rileva un dispositivo, come il Router ADSL Wireless ASUS e ne rende possibile la configurazione.

### Per avviare l'utilità Device Discovery:

Dal desktop del computer, cliccare **Start > Tutti i Programmi > ASUS Utility > DSL-N12U Wireless ADSL Router > Device Discovery**.

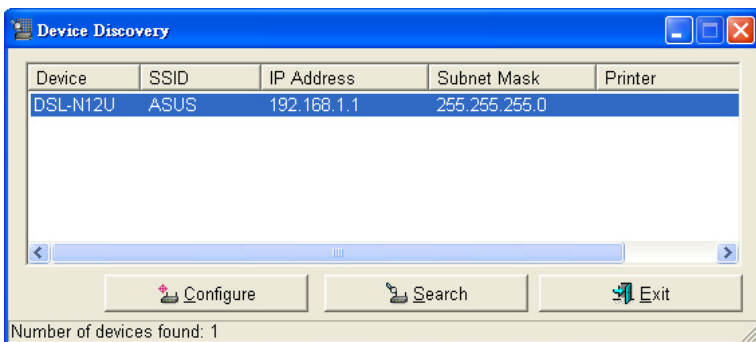

- Cliccare **Configure (Configura)** per accedere all'interfaccia grafica web e configurare il router wireless.
- Cliccare **Search (Cerca)** per cercare router wireless ASUS nella rete.
- Cliccare **Exit** per uscire dall'applicazione.

## Firmware Restoration

Firmware Restoration si utilizza su un Router ADSL Wireless ASUS in cui non sia riuscito il processo di aggiornamento del firmware. L'utilità carica il firmware richiesto. Il processo richiede tre-quattro minuti.

---

**Importante:** Prima di utilizzare l'utilità Firmware Restoration, avviare la modalità di emergenza.

---

### Per avviare la modalità di emergenza e utilizzare l'utilità Firmware Restoration:

1. Disconnettere il router wireless dalla sorgente di alimentazione.
2. Tenere premuto il pulsante di ripristino sul pannello posteriore e inserire nuovamente, nello stesso tempo, il router nella sorgente di alimentazione. Rilasciare il pulsante di ripristino quando il LED WPS, sul pannello frontale lampeggia per indicare che il router wireless è in modalità di emergenza.
3. Dal desktop del computer, cliccare **Start > Tutti i Programmi > ASUS Utility > DSL-N12U Wireless ADSL Router > Firmware Restoration**.

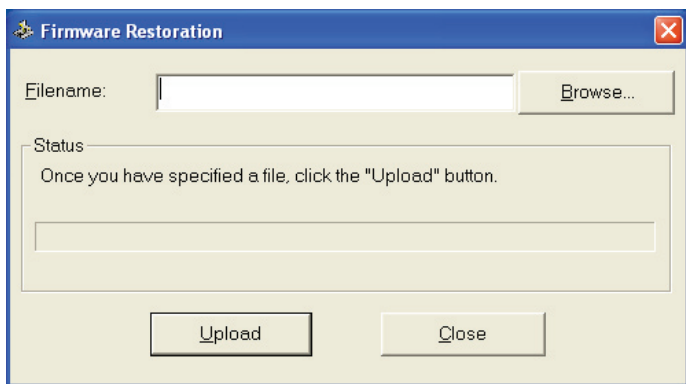

4. Specificare il file del firmware, quindi cliccare **Upload**.

---

**Nota:** Questa non è un'utilità di upgrade del firmware e non può essere utilizzata su un Router Wireless ASUS in funzione. I normali upgrade per firmware devono essere effettuati tramite l'interfaccia web. Consultare il **Capitolo 4: Configurazione tramite Interfaccia Grafica Web** per maggiori dettagli.

---

# ADSL Setting Wizard

ADSL Setting Wizard guida nella configurazione delle impostazioni ADSL e nella connessione con una rete wireless protetta, mediante l'impiego della funzione WPS.

## Utilizzo di ADSL Setting Wizard

### Per utilizzare ADSL Setting Wizard:

1. Seguire le istruzioni sullo schermo per installare l'hardware. E' possibile utilizzare sia la connessione cablata che la connessione wireless. Al termine, premere **Next (Avanti)**.

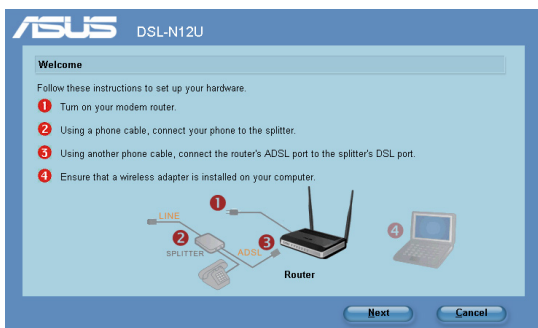

**Nota:** Utilizzare ADSL Setting Wizard con un client wireless per volta. Se il client wireless non rileva il router wireless, ridurre la distanza fra client e router.

2. Premere il pulsante WPS, sul router (soltanto per schede wireless con la funzione WPS)

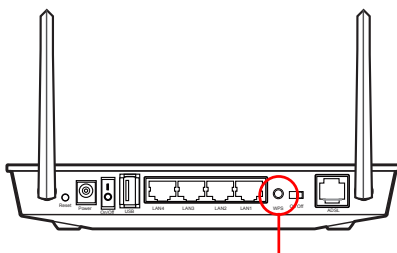

**Pulsante WPS**

3. In ADSL Setting Wizard, cliccare **Next (Avanti)** per continuare.

### Note:

- Durante l'esecuzione di WPS, la connessione a Internet si interrompe brevemente, per poi riprendere di nuovo.
- Se si preme il pulsante WPS, senza eseguire WPS Wizard, l'indicatore LED WPS lampeggia e la connessione Internet viene temporaneamente sospesa, per poi ristabilirsi in seguito.

4. Inserire il nome della rete o SSID (service set identifier). Al termine, cliccare **Next.(Avanti)**.

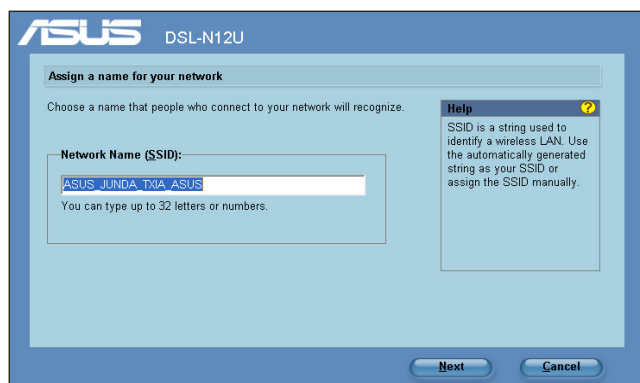

5. Utilizzare la passphrase auto-generata come chiave di protezione della rete o assegnare manualmente una passphrase contenente un numero di caratteri compreso fra 8 e 63. Cliccare **Next (Avanti)**.

Una passphrase consiste in una frase o sequenza di caratteri alfanumerici utilizzate per generare un codice di protezione.

6. Al termine dell'installazione, cliccare **Save or print settings (Salva o stampa impostazioni)** per futura consultazione o **Save settings to a USB flash drive (Salva impostazioni su unità flash USB)** per aggiungere altri dispositivi alla rete. Cliccare **Next (Avanti)** per stabilire la connessione a Internet.

**Nota:** Per dettagli sull'aggiunta di dispositivi alla rete tramite unità flash USB, consultare il paragrafo **Aggiunta di dispositivi di rete tramite unità flash USB** alla pagina seguente.

7. E' stato così connesso il router wireless. Per configurare le impostazioni Internet, cliccare **Setup (Configura)**. Cliccare **Finish (Fine)** per uscire da WPS Wizard.

8. Per quanto riguarda le impostazioni Internet (WAN), consultare la sezione **Quick Internet Setup (QIS)** nel capitolo 2.

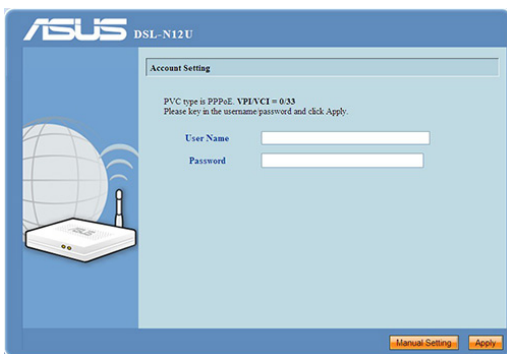

Per gli utenti russi, seguire le indicazioni sullo schermo per completare le impostazioni Internet ADSL (WAN).

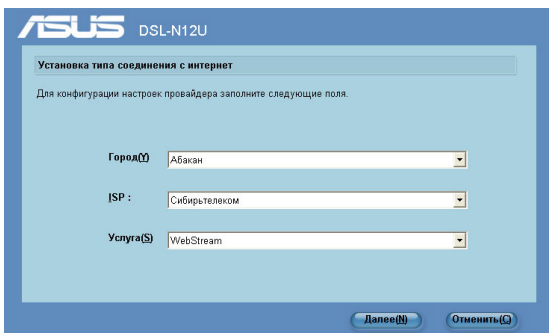

## Aggiunta di Dispositivi di Rete Tramite Unità Flash USB

Grazie a ADSL Setting Wizard, è possibile aggiungere dispositivi alla rete tramite un'unità flash USB.

### Per aggiungere dispositivi di rete tramite unità flash USB:

1. In ADSL Setting Wizard, cliccare **Save settings to a USB flash drive (Salva impostazioni su un'unità flash USB)**.

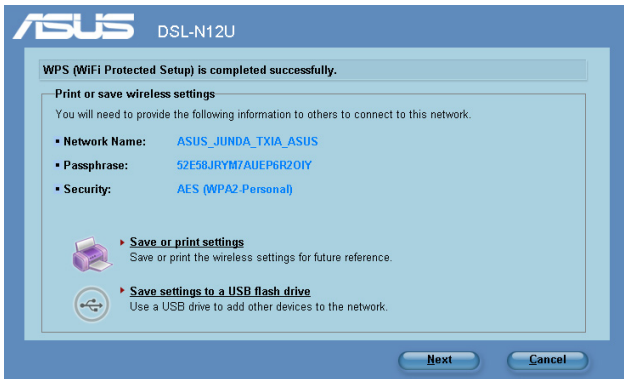

2. Inserire un'unità flash USB in una porta USB del computer, e poi selezionare l'unità dal menu a discesa. Al termine, cliccare Next (Avanti) per continuare.

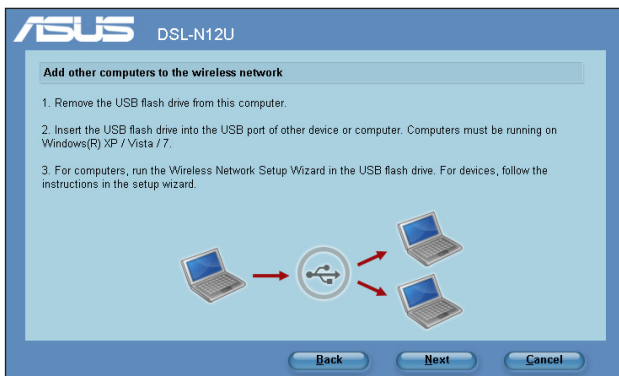

3. Rimuovere l'unità flash USB dal proprio computer e inserirla nel computer da aggiungere alla rete wireless.

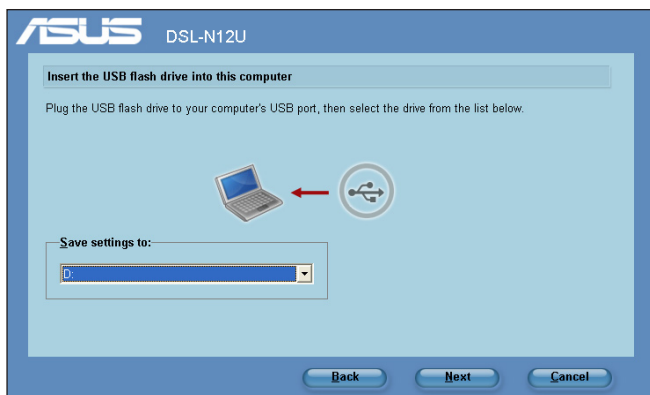

4. Individuare SetupWireless.exe dall'unità USB e cliccare due volte per avviare l'esecuzione. Premere Yes (Sì) per aggiungere questo computer alla rete wireless.

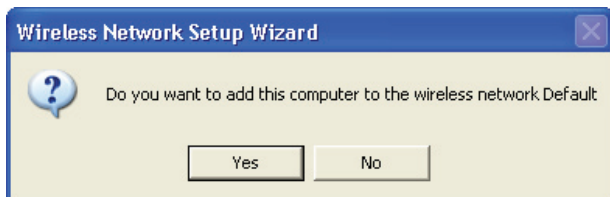

5. Premere **OK** per uscire da **Wireless Network Setup Wizard**.

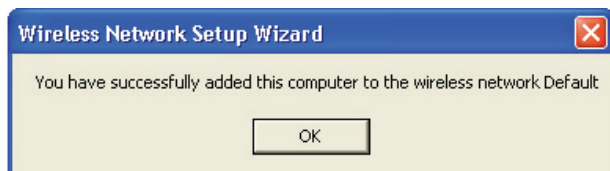

## Installazione Stampante di Rete

Utilizzare l'utilità Network Printer Setup per installare una stampante USB sul router ADSL e consentire ai clienti di rete di accedere alla stampante USB.

### NOTE:

- Per controllare la compatibilità della stampante USB con il router ADSL ASUS, consultare l'elenco Plug-n-Share Disk Support List all'indirizzo: <http://event.asus.com/networks/disksupport>
- Con Windows® 2000 non è supportata la funzione di server stampante del router ADSL.

### Per installare la stampante USB:

1. Avviare ASUS Wireless Utilities dal CD di supporto, quindi cliccare **Run Network Printer Setup Program**.

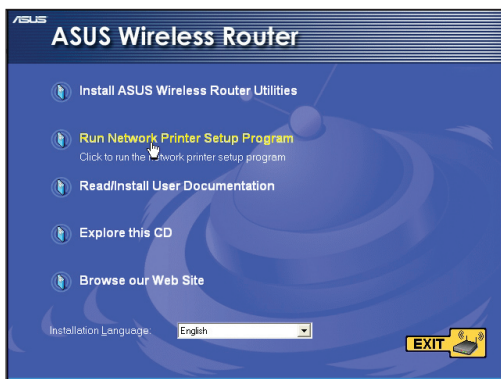

2. Seguire le istruzioni sullo schermo per l'installazione dell' hardware, quindi premere **Next**.

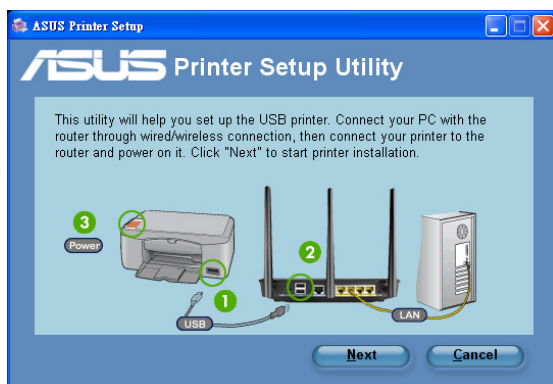

3. Attendere alcuni minuti al termine dell'installazione delle utilità e della ricerca dei dispositivi. Premere **Next**.

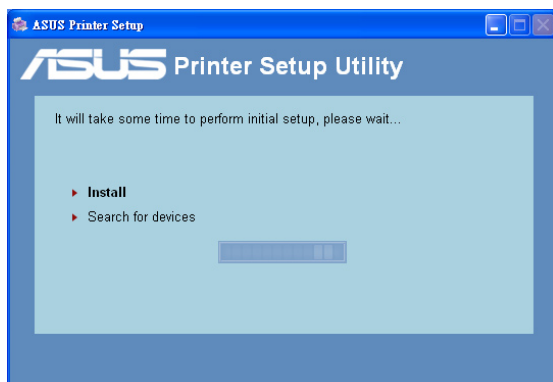

4. Al termine, premere **Finish**.

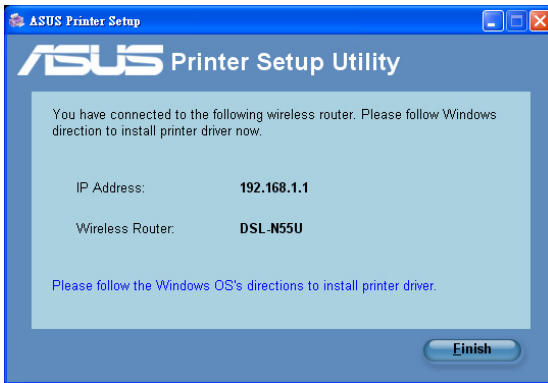

5. Seguire le istruzioni del sistema operativo Windows® per installare il driver della stampante.

6. Al termine dell'operazione, i client di rete possono utilizzare la stampante.

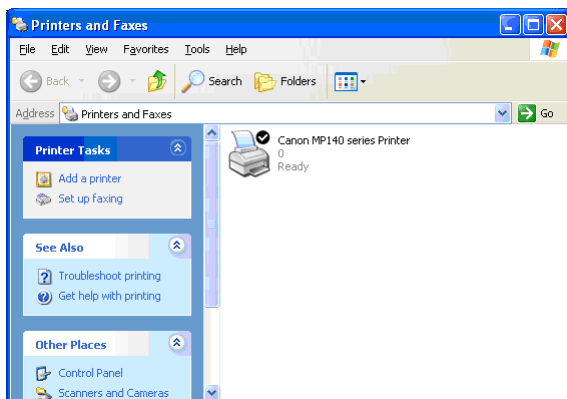

## 5 Risoluzione dei Problemi

**NOTA:** In caso di problemi non menzionati in questo capitolo, contattare l'Assistenza Tecnica ASUS.

### Risoluzione dei Problemi

#### Impossibile accedere al browser web per la configurazione del router.

- Eliminare cookie e file nel browser web. A questo fine, attenersi alla seguente procedura:
  1. Avviare un browser web e cliccare **Strumenti > Opzioni Internet...**
  2. In File Internet Temporanei, cliccare **Rimuovi Cookie...** e **Rimuovi File...**

**NOTA:** i comandi per eliminare cookie e file varia in base al browser web.

- Disattivare le impostazioni del server proxy, annullare la connessione dial-up e configurare le impostazioni TCP/IP per ricevere automaticamente un indirizzo IP. Per approfondimenti, consultare la sezione **Prima di procedere** in questo manuale.

#### Il client non riesce a stabilire una connessione wireless con il router.

##### Fuori Raggio:

- Collocare il router in posizione più vicina al client wireless.
- Tentare di modificare le impostazioni dei canali.

##### Autenticazione:

- Utilizzare la connessione via cavo per la connessione con il router.
- Controllare le impostazioni di protezione wireless.
- Premere il pulsante di ripristino, sul pannello posteriore, per oltre cinque secondi.

##### Impossibile Rilevare il Router:

- Premere il pulsante di ripristino, sul pannello posteriore, per oltre cinque secondi.
- Controllare le impostazioni dell'adattatore wireless, come le impostazioni SSID e di crittografia.

- Vedere se l'indicatore wireless sul pannello frontale è spento. Premere il pulsante Wireless On/Off sul pannello posteriore.

### **Impossibile Accedere a Internet tramite l'Adattatore Wireless LAN**

- Spostare il router in una posizione più vicina al client wireless.
- Verificare che l'adattatore wireless sia connesso al corretto router ADSL.
- Verificare che il canale wireless utilizzato sia conforme ai canali disponibili nella zona/paese.
- Verificare le impostazioni crittografiche.
- Riprovare con un altro cavo Ethernet.

### **Impossibile Accedere a Internet**

- Controllare gli indicatori di stato sul modem ADSL e sul Router ADSL.
- Verificare che il LED WAN sul Router ADSL sia ACCESO. Se il LED è SPENTO, sostituire il cavo e riprovare.
- Vedere se l'indicatore wireless sul pannello frontale è spento. Premere il pulsante Wireless On/Off sul pannello posteriore.

### **Quando la spia "Link" del Modem ADSL è ACCESA (non lampeggiante), significa che è possibile accedere a Internet.**

- Riavviare il computer.
- Consultare la Guida Rapida del router ADSL e riconfigurare le impostazioni.
- Controllare che il LED WAN del router ADSL sia acceso.
- Controllare le impostazioni di crittografia wireless.
- Controllare se il computer è in grado di ricevere l'indirizzo IP (sia via rete cablata che non cablata).
- Assicurarci che il browser Web sia configurato per appoggiarsi alla LAN locale e non ad un server proxy.

## Se la spia "LINK" ADSL lampeggia in continuazione o è sempre spenta, è impossibile accedere a Internet - il Router non riesce a stabilire una connessione con la rete ADSL.

- Assicurarsi che i cavi siano tutti correttamente collegati.
- Disconnettere il cavo di alimentazione dal modem ADSL o via cavo, attendere alcuni minuti, e poi riconnetterlo.
- Se la spia ADSL continua a lampeggiare o ad essere SPENTA, contattare il fornitore del servizio ADSL.

## Il nome di rete o le chiavi di crittografia sono state dimenticate.

- Tentare di impostare la connessione via cavo e riconfigurare la codificazione wireless.
- Premere il pulsante di ripristino, sul pannello posteriore del router ADSL, per oltre cinque secondi.

## Come ripristinare le impostazioni predefinite del sistema?

- Premere il pulsante di ripristino, sul pannello posteriore del router ADSL, per oltre cinque secondi.
- Consultare il paragrafo Impostazioni di Ripristino/Salvataggio/Caricamento nel Capitolo 3 di questo manuale utente.

Di seguito, sono elencate le impostazioni di fabbrica:

**User Name:** admin  
**Password:** admin  
**Enable DHCP:** Yes (if WAN cable is plugged in)  
**IP address:** 192.168.1.1  
**Domain Name:** (Blank)  
**Subnet Mask:** 255.255.255.0  
**DNS Server 1:** 192.168.1.1  
**DNS Server 2:** (Blank)  
**SSID (2.4GHz):** ASUS  
**SSID (5GHz):** ASUS\_5G

## Servizio ASUS DDNS

DSL-N12U supporta il servizio ASUS DDNS. Quando si scambiano i dispositivi presso il Centro Assistenza, se è stato registrato il servizio ASUS DDNS e si desidera mantenere il nome di dominio originale, è obbligatorio il trasferimento dei dati. Per ulteriori informazioni, contattare direttamente il Centro Assistenza.

---

### NOTE:

- In assenza di attività nel dominio – come ad esempio la riconfigurazione del router o l’accesso al nome dominio registrato – entro 90 giorni, il sistema elimina automaticamente le informazioni registrate.
  - In caso di problemi o difficoltà nell’uso del dispositivo, contattare il Centro Assistenza.
- 

## Domande Frequenti (FAQ)

### 1. Le informazioni registrate andranno perse o registrate da altri?

Se le informazioni registrate non vengono aggiornate per 90 giorni, il sistema elimina automaticamente le informazioni registrate e il nome del dominio potrà essere registrato da altri.

### 2. Non ho registrato ASUS DDNS per il router che ho acquistato sei mesi fa. Posso ancora registrarlo?

Sì, è ancora possibile registrare il servizio ASUS DDNS per il router. Il servizio DDNS è integrato nel router, pertanto è possibile registrare il servizio ASUS DDNS in qualsiasi momento. Prima della registrazione, fare clic su **Query** (Richiesta) per verificare se il nome dell’host è stato registrato o meno. Altrimenti, il sistema registra automaticamente il nome.

**3. Ho registrato il nome del dominio ed ha funzionato correttamente fino a quando alcuni miei amici mi hanno informato che non riuscivano ad accedere al nome del mio dominio.**

Controllare quanto segue:

1. Che internet funzioni correttamente.
2. Che il server DNS funzioni correttamente.
3. La data dell'ultimo aggiornamento del nome del dominio.

Se persistono i problemi con l'accesso al nome del dominio, contattare il Centro Assistenza.

**4. Posso registrare due nomi dominio per accedere separatamente al server http e a ftp?**

No, non è possibile. È possibile registrare solamente un nome dominio per router. Utilizzare il port mapping per applicare la protezione alla rete.

**5. Dopo aver riavviato il router, perché vedo IP WAN diversi in MS DOS e nella pagina di configurazione del router?**

È normale. L'intervallo di tempo tra il server DNS ISP e ASUS DDNS dà luogo a un diverso IP WAN in MS DOS e nella pagina di configurazione del router. Diversi ISP possono avere differenti intervalli di tempo per l'aggiornamento dell'IP.

**6. Il servizio ASUS DDNS è gratuito o è solo una versione dimostrativa?**

Il servizio ASUS DDNS è un servizio gratuito integrato in molti router ASUS. Controllare se il router ASUS supporta il servizio ASUS DDNS.

# Appendice

## Comunicazioni

### Prohibition of Co-location

This device and its antenna(s) must not be co-located or operating in conjunction with any other antenna or transmitter

### Declaration of Conformity for R&TTE directive 1999/5/EC

Essential requirements – Article 3

Protection requirements for health and safety – Article 3.1a

Testing for electric safety according to EN 60950-1 has been conducted. These are considered relevant and sufficient.

Protection requirements for electromagnetic compatibility – Article 3.1b

Testing for electromagnetic compatibility according to EN 301 489-1 and EN 301 489-17 has been conducted. These are considered relevant and sufficient.

Effective use of the radio spectrum – Article 3.2.

Testing for radio test suites according to EN 300 328- 2 has been conducted. These are considered relevant and sufficient.

### CE Mark Warning

This is a Class B product, in a domestic environment, this product may cause radio interference, in which case the user may be required to take adequate measures.

# GNU General Public License

## Licensing information

This product includes copyrighted third-party software licensed under the terms of the GNU General Public License. Please see The GNU General Public License for the exact terms and conditions of this license. We include a copy of the GPL with every CD shipped with our product. All future firmware updates will also be accompanied with their respective source code. Please visit our web site for updated information. Note that we do not offer direct support for the distribution.

### GNU GENERAL PUBLIC LICENSE

Version 2, June 1991

Copyright (C) 1989, 1991 Free Software Foundation, Inc.

59 Temple Place, Suite 330, Boston, MA 02111-1307 USA

Everyone is permitted to copy and distribute verbatim copies of this license document, but changing it is not allowed.

## Preamble

The licenses for most software are designed to take away your freedom to share and change it. By contrast, the GNU General Public License is intended to guarantee your freedom to share and change free software--to make sure the software is free for all its users. This General Public License applies to most of the Free Software Foundation's software and to any other program whose authors commit to using it. (Some other Free Software Foundation software is covered by the GNU Library General Public License instead.) You can apply it to your programs, too.

When we speak of free software, we are referring to freedom, not price. Our General Public Licenses are designed to make sure that you have the freedom to distribute copies of free software (and charge for this service if you wish), that you receive source code or can get it if you want it, that you can change the software or use pieces of it in new free programs; and that you know you can do these things.

To protect your rights, we need to make restrictions that forbid anyone to deny you these rights or to ask you to surrender the rights. These restrictions translate to certain responsibilities for you if you distribute copies of the software, or if you modify it.

For example, if you distribute copies of such a program, whether gratis or for a fee, you must give the recipients all the rights that you have. You must make sure that they, too, receive or can get the source code. And you must show them these terms so they know their rights.

We protect your rights with two steps: (1) copyright the software, and (2) offer you this license which gives you legal permission to copy, distribute and/or modify the software.

Also, for each author's protection and ours, we want to make certain that everyone understands that there is no warranty for this free software. If the software is modified by someone else and passed on, we want its recipients to know that what they have is not the original, so that any problems introduced by others will not reflect on the original authors' reputations.

Finally, any free program is threatened constantly by software patents. We wish to avoid the danger that redistributors of a free program will individually obtain patent licenses, in effect making the program proprietary. To prevent this, we have made it clear that any patent must be licensed for everyone's free use or not licensed at all.

The precise terms and conditions for copying, distribution and modification follow.

### **Terms & conditions for copying, distribution, & modification**

0. This License applies to any program or other work which contains a notice placed by the copyright holder saying it may be distributed under the terms of this General Public License. The "Program", below, refers to any such program or work, and a "work based on the Program" means either the Program or any derivative work under copyright law: that is to say, a work containing the Program or a portion of it, either verbatim or with modifications and/or translated into another language. (Hereinafter, translation is included without limitation in the term "modification".) Each licensee is addressed as "you".

Activities other than copying, distribution and modification are not covered by this License; they are outside its scope. The act of running the Program is not restricted, and the output from the Program is covered only if its contents constitute a work based on the Program (independent of having been made by running the Program). Whether that is true depends on what the Program does.

1. You may copy and distribute verbatim copies of the Program's source code as you receive it, in any medium, provided that you conspicuously and appropriately publish on each copy an appropriate copyright notice and disclaimer of warranty; keep intact all the notices that refer to this License and to the absence of any warranty; and give any other recipients of the Program a copy of this License along with the Program.

You may charge a fee for the physical act of transferring a copy, and you may at your option offer warranty protection in exchange for a fee.

2. You may modify your copy or copies of the Program or any portion of it, thus forming a work based on the Program, and copy and distribute such modifications or work under the terms of Section 1 above, provided that you also meet all of these conditions:
  - a) You must cause the modified files to carry prominent notices stating that you changed the files and the date of any change.
  - b) You must cause any work that you distribute or publish, that in whole or in part contains or is derived from the Program or any part thereof, to be licensed as a whole at no charge to all third parties under the terms of this License.
  - c) If the modified program normally reads commands interactively when run, you must cause it, when started running for such interactive use in the most ordinary way, to print or display an announcement including an appropriate copyright notice and a notice that there is no warranty (or else, saying that you provide

a warranty) and that users may redistribute the program under these conditions, and telling the user how to view a copy of this License. (Exception: if the Program itself is interactive but does not normally print such an announcement, your work based on the Program is not required to print an announcement.)

These requirements apply to the modified work as a whole. If identifiable sections of that work are not derived from the Program, and can be reasonably considered independent and separate works in themselves, then this License, and its terms, do not apply to those sections when you distribute them as separate works. But when you distribute the same sections as part of a whole which is a work based on the Program, the distribution of the whole must be on the terms of this License, whose permissions for other licensees extend to the entire whole, and thus to each and every part regardless of who wrote it.

Thus, it is not the intent of this section to claim rights or contest your rights to work written entirely by you; rather, the intent is to exercise the right to control the distribution of derivative or collective works based on the Program.

In addition, mere aggregation of another work not based on the Program with the Program (or with a work based on the Program) on a volume of a storage or distribution medium does not bring the other work under the scope of this License.

3. You may copy and distribute the Program (or a work based on it, under Section 2) in object code or executable form under the terms of Sections 1 and 2 above provided that you also do one of the following:
  - a) Accompany it with the complete corresponding machine-readable source code, which must be distributed under the terms of Sections 1 and 2 above on a medium customarily used for software interchange; or,
  - b) Accompany it with a written offer, valid for at least three years, to give any third party, for a charge no more than your

cost of physically performing source distribution, a complete machine-readable copy of the corresponding source code, to be distributed under the terms of Sections 1 and 2 above on a medium customarily used for software interchange; or,

- c) Accompany it with the information you received as to the offer to distribute corresponding source code. (This alternative is allowed only for noncommercial distribution and only if you received the program in object code or executable form with such an offer, in accord with Subsection b above.)

The source code for a work means the preferred form of the work for making modifications to it. For an executable work, complete source code means all the source code for all modules it contains, plus any associated interface definition files, plus the scripts used to control compilation and installation of the executable. However, as a special exception, the source code distributed need not include anything that is normally distributed (in either source or binary form) with the major components (compiler, kernel, and so on) of the operating system on which the executable runs, unless that component itself accompanies the executable.

If distribution of executable or object code is made by offering access to copy from a designated place, then offering equivalent access to copy the source code from the same place counts as distribution of the source code, even though third parties are not compelled to copy the source along with the object code.

4. You may not copy, modify, sublicense, or distribute the Program except as expressly provided under this License. Any attempt otherwise to copy, modify, sublicense or distribute the Program is void, and will automatically terminate your rights under this License. However, parties who have received copies, or rights, from you under this License will not have their licenses terminated so long as such parties remain in full compliance.
5. You are not required to accept this License, since you have not signed it. However, nothing else grants you permission to modify or distribute the Program or its derivative works. These actions are prohibited by law if you do not accept this License. Therefore, by modifying or distributing the Program (or any work

based on the Program), you indicate your acceptance of this License to do so, and all its terms and conditions for copying, distributing or modifying the Program or works based on it.

6. Each time you redistribute the Program (or any work based on the Program), the recipient automatically receives a license from the original licensor to copy, distribute or modify the Program subject to these terms and conditions. You may not impose any further restrictions on the recipients' exercise of the rights granted herein. You are not responsible for enforcing compliance by third parties to this License.
  
7. If, as a consequence of a court judgment or allegation of patent infringement or for any other reason (not limited to patent issues), conditions are imposed on you (whether by court order, agreement or otherwise) that contradict the conditions of this License, they do not excuse you from the conditions of this License. If you cannot distribute so as to satisfy simultaneously your obligations under this License and any other pertinent obligations, then as a consequence you may not distribute the Program at all. For example, if a patent license would not permit royalty-free redistribution of the Program by all those who receive copies directly or indirectly through you, then the only way you could satisfy both it and this License would be to refrain entirely from distribution of the Program.

If any portion of this section is held invalid or unenforceable under any particular circumstance, the balance of the section is intended to apply and the section as a whole is intended to apply in other circumstances.

It is not the purpose of this section to induce you to infringe any patents or other property right claims or to contest validity of any such claims; this section has the sole purpose of protecting the integrity of the free software distribution system, which is implemented by public license practices. Many people have made generous contributions to the wide range of software distributed through that system in reliance on consistent application of that system; it is up to the author/donor to decide if he or she is willing to distribute software through any other

system and a licensee cannot impose that choice.

This section is intended to make thoroughly clear what is believed to be a consequence of the rest of this License.

8. If the distribution and/or use of the Program is restricted in certain countries either by patents or by copyrighted interfaces, the original copyright holder who places the Program under this License may add an explicit geographical distribution limitation excluding those countries, so that distribution is permitted only in or among countries not thus excluded. In such case, this License incorporates the limitation as if written in the body of this License.

9. The Free Software Foundation may publish revised and/or new versions of the General Public License from time to time. Such new versions will be similar in spirit to the present version, but may differ in detail to address new problems or concerns.

Each version is given a distinguishing version number. If the Program specifies a version number of this License which applies to it and "any later version", you have the option of following the terms and conditions either of that version or of any later version published by the Free Software Foundation. If the Program does not specify a version number of this License, you may choose any version ever published by the Free Software Foundation.

10. If you wish to incorporate parts of the Program into other free programs whose distribution conditions are different, write to the author to ask for permission.

For software which is copyrighted by the Free Software Foundation, write to the Free Software Foundation; we sometimes make exceptions for this. Our decision will be guided by the two goals of preserving the free status of all derivatives of our free software and of promoting the sharing and reuse of software generally.

## NO WARRANTY

11 BECAUSE THE PROGRAM IS LICENSED FREE OF CHARGE, THERE IS NO WARRANTY FOR THE PROGRAM, TO THE EXTENT PERMITTED BY APPLICABLE LAW. EXCEPT WHEN OTHERWISE STATED IN WRITING THE COPYRIGHT HOLDERS AND/OR OTHER PARTIES PROVIDE THE PROGRAM "AS IS" WITHOUT WARRANTY OF ANY KIND, EITHER EXPRESSED OR IMPLIED, INCLUDING, BUT NOT LIMITED TO, THE IMPLIED WARRANTIES OF MERCHANTABILITY AND FITNESS FOR A PARTICULAR PURPOSE. THE ENTIRE RISK AS TO THE QUALITY AND PERFORMANCE OF THE PROGRAM IS WITH YOU. SHOULD THE PROGRAM PROVE DEFECTIVE, YOU ASSUME THE COST OF ALL NECESSARY SERVICING, REPAIR OR CORRECTION.

12 IN NO EVENT UNLESS REQUIRED BY APPLICABLE LAW OR AGREED TO IN WRITING WILL ANY COPYRIGHT HOLDER, OR ANY OTHER PARTY WHO MAY MODIFY AND/OR REDISTRIBUTE THE PROGRAM AS PERMITTED ABOVE, BE LIABLE TO YOU FOR DAMAGES, INCLUDING ANY GENERAL, SPECIAL, INCIDENTAL OR CONSEQUENTIAL DAMAGES ARISING OUT OF THE USE OR INABILITY TO USE THE PROGRAM (INCLUDING BUT NOT LIMITED TO LOSS OF DATA OR DATA BEING RENDERED INACCURATE OR LOSSES SUSTAINED BY YOU OR THIRD PARTIES OR A FAILURE OF THE PROGRAM TO OPERATE WITH ANY OTHER PROGRAMS), EVEN IF SUCH HOLDER OR OTHER PARTY HAS BEEN ADVISED OF THE POSSIBILITY OF SUCH DAMAGES.

END OF TERMS AND CONDITIONS

## Comunicazione REACH

Nel rispetto del regolamento REACH (Registration, Evaluation, Authorisation and Restriction of Chemicals), le sostanze chimiche contenute nei prodotti ASUS sono state pubblicate nel sito web ASUS REACH, al seguente indirizzo: <http://csr.asus.com/english/REACH.htm>

## Servizio di Ritiro e Riciclaggio ASUS

Il programma di ritiro e riciclaggio dei prodotti ASUS deriva dall'impegno aziendale a raggiungere i più elevati standard di protezione ambientale. ASUS crede infatti di poter fornire soluzioni in grado di riciclare in modo responsabile non soltanto i prodotti, le batterie e gli altri componenti elettronici, ma anche i materiali utilizzati per l'imballaggio. Per informazioni dettagliate sulle modalità di riciclaggio nei vari paesi, visitare la pagina <http://csr.asus.com/english/Takeback.htm>

## Contatti ASUS

### ASUSTeK COMPUTER INC. (Asia Pacifico)

Indirizzo 15 Li-Te Road, Peitou, Taipei, Taiwan 11259  
Sito Web [www.asus.com.tw](http://www.asus.com.tw)

#### *Supporto Tecnico*

Telefono +886228943447  
Fax Supporto +886228907698  
Download Software [support.asus.com](http://support.asus.com)

### ASUS COMPUTER INTERNATIONAL (America)

Indirizzo 800 Corporate Way, Fremont, CA 94539, USA  
Telefono +15029550883  
Fax +15029338713  
Sito Web [usa.asus.com](http://usa.asus.com)  
Download Software [support.asus.com](http://support.asus.com)

### ASUSTeK ITALY S.r.l (Italia)

Indirizzo: Strada Statale Padana Superiore, 28  
20063 Cernusco sul Naviglio (MI)

#### *Supporto Tecnico*

Telefono Notebook/Eee 199 400 089\*  
Telefono Altri Prodotti 199 400 059\*  
Sito web [www.asus.it](http://www.asus.it)

\* Per chiamare da reti fisse Telecom Italia e Colt, il costo è di 0,12 euro al minuto iva inclusa e la durata massima della telefonata non dovrà essere superiore a 120 minuti; per le chiamate da cellulare, il costo dipende dal vostro operatore d'accesso.

## Hotline Telefoniche ASUS nel Mondo

Paese	Numero Hotline	Lingue Supportate	Orario	Giorni
Australia	1300-2787-88	Inglese	9:00-18:00	Lun. - Ven.
Austria	0043-820240513	Tedesco	9:00-18:00	Lun. - Ven.
Belgio	0032-78150231	Olandese /Francese	9:00-17:00	Lun. - Ven.
Cina	400-620-6655	Cinese Semplificato	9:00-18:00	Lun. - Ven.
Danimarca	0045-3832-2943	Danese/Inglese	9:00-17:00	Lun. - Ven.
Finlandia	00358-9693-7969	Finlandese/Inglese/Svedese	10:00-18:00	Lun. - Ven.
Francia	0033-170949400	Francese	9:00-17:45	Lun. - Ven.
Grecia	00800-44-14-20-44	Greco	9:00-13:00; 14:00-18:00	Lun. - Ven.
Hong Kong	3582-4770	Cantonese/ Cinese/ Inglese	10:00-20:00 10:00-17:00	Lun. - Ven. Sabato
Irlanda	0035-31890719918	Inglese	9:00-17:00	Lun. - Ven.
Giappone	0800-123-2787	Giapponese	9:00-18:00 9:00-17:00	Lun. - Ven. Sabato - Domenica
Malesia	+603 2148 0827 (solo per controllo stato riparazione) +603-6279-5077	Bahasa Melayu/ Inglese	10:00-19:00	Lun. - Ven.
Paesi Bassi / Lussemburgo	0031-591-570290	Olandese / Inglese	9:00-17:00	Lun. - Ven.
Nuova Zelanda	0800-278-788 / 0800-278-778	Inglese	9:00-17:00	Lun. - Ven.
Norvegia	0047-2316-2682	Norvegese /Inglese	9:00-17:00	Lun. - Ven.
Filippine	+632-636 8504; 180014410573	Inglese	9:00-18:00	Lun. - Ven.
Polonia	00225-718-033 00225-718-040	Polacco	9:00-17:00 8:30-17:30	Lun. - Ven.
Portogallo	707-500-310	Portoghese	9:00-17:00	Lun. - Ven.

## Hotline Telefoniche ASUS nel Mondo

Paese	Numero Hotline	Lingue Supportate	Orario	Giorni
Russia	+8-800-100-ASUS; +7-495-231-1999	Russo/ Inglese	9:00-18:00	Lun. - Ven.
Singapore	+65-6720-3835 (solo per controllo stato riparazione) -66221701	Inglese	11:00-19:00	Lun. - Ven.
Slovacchia	00421-232-162-621	Ceco	8:00-17:00	Lun. - Ven.
Spagna	902-88-96-88	Spagnolo	9:00-18:00	Lun. - Ven.
Svezia	0046-8587-6940	Svedese/ Inglese	9:00-17:00	Lun. - Ven.
Svizzera	0041-848111010	Tedesco/ Francese	9:00-18:00	Lun. - Ven.
	0041-848111014	Francese	9:00-17:45	Lun. - Ven.
	0041-848111012	Italiano	9:00-17:00	Lun. - Ven.
Taiwan	0800-093-456; 02-81439000	Cinese Tradizionale	9:00-12:00; 13:30-18:00	Lun. - Ven.
Thailandia	+662-679-8367 -70; 001 800 852 5201	Thailandese/ Inglese	9:00-18:00	Lun. - Ven.
Turchia	+90-216-524-3000	Turco	09:00-18:00	Lun. - Ven.
Regno Unito	0044-870-1208340; 0035-31890719918	Inglese	9:00-17:00	Lun. - Ven.
USA/Canada	1-812-282-2787	Inglese	8:30- 12:00am EST (5:30am- 9:00pm PST) 9:00am- 6:00pm EST (6:00am- 3:00pm PST)	Lun. - Ven.  Sabato - Domenica

**NOTA:** Per ulteriori informazioni, visitare il sito del supporto ASUS al seguente indirizzo: <http://support.asus.com>

<b>Produttore:</b>	<b>ASUSTeK Computer Inc.</b> Tel: +886-2-2894-3447 Indirizzo: No. 150, LI-TE RD., PEITOU, TAIPEI 112, TAIWAN
<b>Rappresentante autorizzato in Europa:</b>	<b>ASUS Computer GmbH</b> Indirizzo: HARKORT STR. 21-23, 40880 RATINGEN, GERMANY
<b>Distributore autorizzato in Turchia:</b>	<b>BOGAZICI BIL GISAYAR SAN. VE TIC. A.S.</b> Tel: +90 212 3311000 Indirizzo: AYAZAGA MAH. KEMERBURGAZ CAD. NO.10 AYAZAGA/ISTANBUL
	<b>CIZGI Elektronik San. Tic. Ltd. Sti.</b> Tel: +90 212 3567070 Indirizzo: CEMAL SURURI CD. HALIM MERIC IS MERKEZI No: 15/C D:5-6 34394 MECIDIYEKOY/ISTANBUL

EEE Yönetmeliğine Uygundur.