TH6887

คู่มือการใช้งาน

Windows® 7 Edition

ASUS 1025/R052 Series

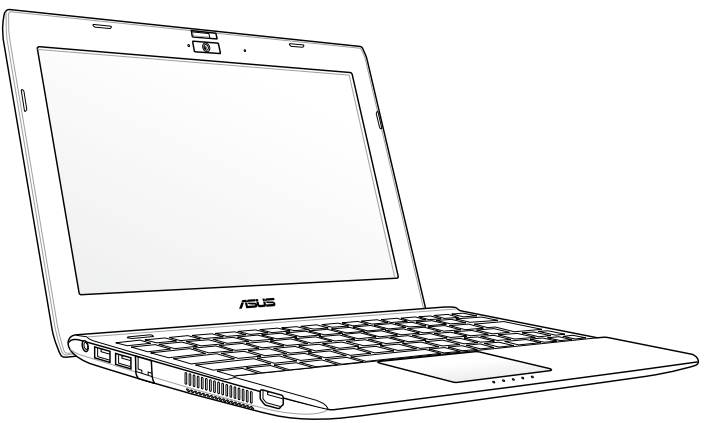

สารบัญ

เกี่ยวกับคู่มือการใช้งานฉบับนี้.....iv
หมายเหตุสำหรับคู่มือฉบับนี้.....iv
ข้อควรระวังเกี่ยวกับความปลอดภัย.....v
การชาร์จไฟแบตเตอรี่.....vii

บทที่ 1: รู้จักชิ้นส่วนต่างๆ

ด้านบน..... 1-2
ด้านล่าง..... 1-6
ด้านซ้าย..... 1-7
ด้านขวา..... 1-8
ด้านซ้าย..... 1-9
การใช้งานแป้นพิมพ์..... 1-10
ปุ่มฟังก์ชันพิเศษ..... 1-10
การใช้แผงสัมผัส..... 1-12
การป้อนข้อมูลโดยแสดงท่าทางด้วยนิ้วหลายนิ้ว(เฉพาะบางรุ่น).. 1-12

บทที่ 2: เริ่มต้นการใช้งาน

เพิ่มพลังให้ 1225/R252 ของท่าน..... 2-2
การใช้งานเครื่องครั้งแรก..... 2-3
เดสก์ท็อป..... 2-5
การเชื่อมต่อเครือข่าย..... 2-6
กำหนดค่าการเชื่อมต่อเครือข่ายไร้สาย..... 2-6
เครือข่ายท้องถิ่น..... 2-7
การเรียกดูหน้าเว็บ..... 2-10

บทที่ 3: การใช้ ASUS 1225/R252 Series

โปรแกรมอัพเดตของ ASUS..... 3-2
การอัพเดต BIOS ผ่านอินเทอร์เน็ต..... 3-2
การอัพเดต BIOS ด้วยแฟ้ม BIOS..... 3-3
การเชื่อมต่อ Bluetooth (เฉพาะบางรุ่น)..... 3-4
Super Hybrid Engine..... 3-6
โหมด Super Hybrid Engine..... 3-6

Eee Docking 3-7
Access 3-7
Sharing 3-8
Experience 3-8
Tools 3-8
Instant On (เฉพาะบางรุ่น) 3-9
Smart Camera (เฉพาะบางรุ่น) 3-10
Media Sharing (ในเครื่องบางรุ่น) 3-10
WiSharing (ในเครื่องบางรุ่น) 3-10
Microsoft® Office Starter 2010 3-11

บทที่ 4: การกู้คืนระบบ

การกู้คืนระบบ(สำหรับรุ่นที่มี OS เป็น Windows 7 เท่านั้น) 4-2

ภาคผนวก

ประกาศและข้อควรระวังเพื่อความปลอดภัย A-2
ข้อมูลลิขสิทธิ์ A-12
ข้อจำกัดความรับผิดชอบ A-13
การบริการและการสนับสนุน A-13

เกี่ยวกับคู่มือการใช้งานฉบับนี้

ท่านกำลังอ่านคู่มือการใช้งาน 1225/R252 คู่มือการใช้งานฉบับนี้ให้ข้อมูลเกี่ยวกับส่วนประกอบต่างๆ ใน 1225/R252 และวิธีใช้งาน ส่วนที่สำคัญในคู่มือฉบับนี้มีดังนี้:

1. **รู้จักชิ้นส่วนต่างๆ**
   ให้ข้อมูลเกี่ยวกับส่วนประกอบต่างๆ ของ 1225/R252
2. **เริ่มต้นการใช้งาน**
   ให้ข้อมูลในการเริ่มต้นการใช้งาน 1225/R252
3. **การใช้ 1225/R252**
   ให้ข้อมูลเกี่ยวกับการใช้โปรแกรมอรรถประโยชน์ต่างๆ ของ 1225/R252
4. **การกู้คืนระบบ**
   ให้ข้อมูลเกี่ยวกับการกู้คืนระบบ
5. **ภาคผนวก**
   ให้ QVL และข้อมูลด้านความปลอดภัย

แอปพลิเคชั่นที่แท้จริงที่มาพร้อมเครื่อง จะแตกต่างไปตามรุ่นและประเทศ อาจมีความแตกต่างระหว่าง 1225/R252 ของคุณและรูปวาดที่แสดง ในคู่มือฉบับนี้ โปรดยอมรับความถูกต้องของ 1225/R252 ที่ท่านมีอยู่

หมายเหตุสำหรับคู่มือฉบับนี้

มีการใช้หมายเหตุและคำเตือนตลอดคู่มือฉบับนี้ เพื่อช่วยให้ท่านทำงานบางอย่าง ให้เสร็จสมบูรณ์ได้อย่างปลอดภัย และมีประสิทธิภาพ หมายเหตุเหล่านี้มีระดับความสำคัญแตกต่างกันดังนี้:

คำเตือน! ข้อมูลสำคัญที่ต้องปฏิบัติตามเพื่อการดำเนินการอย่างปลอดภัย

ข้อสำคัญ! ข้อมูลสำคัญยิ่งที่ต้องปฏิบัติตาม เพื่อป้องกันความเสียหายที่อาจเกิดกับข้อมูล ส่วนประกอบ หรือบุคคล

คำแนะนำ: คำแนะนำในการทำงานให้เสร็จสมบูรณ์

หมายเหตุ: ข้อมูลสำหรับสถานการณ์พิเศษ

ข้อควรระวังเกี่ยวกับความปลอดภัย

ข้อควรระวังเกี่ยวกับความปลอดภัยต่อไปนี้ จะช่วยเพิ่มอายุการใช้งานของ 1225/R252 ปฏิบัติตามข้อควรระวังและคำแนะนำในการใช้งานทั้งหมด โปรดให้บุคลากรที่มีความเชี่ยวชาญ เป็นผู้ให้บริการซ่อมเครื่อง เว้นแต่จะระบุไว้ในคู่มือฉบับนี้ อย่าใช้สายไฟ อุปกรณ์เสริม หรืออุปกรณ์ต่อพ่วงที่ชำรุดเสียหาย อย่าใช้สารที่มีความเข้มข้น เช่น ทินเนอร์ เบนซิน หรือสารเคมีอื่นๆ กับหรือใกล้พื้นผิวของเครื่อง

ปลดสายไฟและถอดตลับแบตเตอรี่ออก ก่อนทำความสะอาดเครื่อง ใช้ฟองน้ำเซลลูโลส หรือผ้าชามัวส์สะอาด ชุบน้ำยาทำความสะอาดที่ไม่มีฤทธิ์กัดกร่อน และน้ำอุ่นสองสามหยด เช็ดทำความสะอาด 1225/R252 แล้วใช้ผ้าแห้งเช็ดให้หายชื้น

อย่าตั้งบนพื้นผิวที่ไม่เรียบหรือไม่มั่นคง เข้ารับบริการซ่อมถ้ากรอบโครงเครื่องได้รับความเสียหาย

อย่าวางหรือทำของตกใส่ด้านบนของเครื่อง และอย่าดันวัตถุแปลกปลอมเข้าในเครื่อง 1225/R252

เก็บให้ห่างจากสภาพแวดล้อมที่สกปรกหรือมีฝุ่นละออง อย่าใช้งานขณะมีแก๊สรั่วไหล

เก็บให้ห่างจากสนามแม่เหล็กหรือสนามไฟฟ้ากำลังสูง

อย่ากดหรือสัมผัสแผงจอแสดงผล อย่าวางรวมกับของชิ้นเล็กๆ ซึ่งอาจทำให้เกิดรอยขีดข่วนหรือเข้าเครื่อง 1225/R252 ได้

เก็บให้ห่างหรืออย่าใช้ในบริเวณที่อยู่ใกล้น้ำ ฝน หรือความชื้น อย่าใช้โมเด็มขณะมีพายุไฟฟ้า

อย่างวาง 1225/R252 ไว้บนตัก หรือส่วนใดส่วนหนึ่งของร่างกาย เพื่อป้องกันไม่ให้เกิดอาการไม่สบายตัว หรือบาดเจ็บจากความร้อนได้

คำเตือนเกี่ยวกับความปลอดภัยของแบตเตอรี่: อย่าโยนแบตเตอรี่ทิ้งในกองไฟ อย่าทำให้วงจรที่ขั้วแบตเตอรี่ลัดวงจร อย่าถอดแบตเตอรี่ออกจากตลับ

อุณหภูมิที่ปลอดภัย: ควรใช้ 1225/R252 เครื่องนี้ในสภาพแวดล้อมที่มีอุณหภูมิโดยรอบอยู่ระหว่าง 5°C (41°F) ถึง 35°C (95°F)

กำลังไฟเข้าเครื่อง: ดูแผ่นป้ายระบุกำลังไฟฟ้าใต้เครื่อง 1225/R252 และใช้อะแดปเตอร์ที่มีกำลัง ไฟฟ้าตรงกัน

อย่าห้ิวหรือปิดเครื่อง 1225/R252 ที่กำลังเปิดอยู่ด้วยวัสดุใดๆ ที่อาจทำให้การถ่ายเทอากาศน้อย เช่น กระเป๋าใส่เครื่อง

การติดตั้งแบตเตอรี่ไม่ถูกต้องอาจทำให้ 1225/R252 ระเบิดและเกิดความเสียหายได้

อย่าทิ้งเครื่อง 1225/R252 ร่วมกับของเสียในชุมชน ผลิตภัณฑ์นี้ได้รับการออกแบบเพื่อให้นำชิ้นส่วนต่างๆ มาใช้ซ้ำ และรีไซเคิลได้อย่างเหมาะสม สัญลักษณ์ถังขยะติดล้อที่มีเครื่องหมายกากบาท เป็นการระบุว่าไม่ควรทิ้งผลิตภัณฑ์ (อุปกรณ์ไฟฟ้า, อิเล็กทรอนิกส์ และแบตเตอรี่เหรียญที่มีส่วนประกอบของปรอท) ปะปนไปกับของเสียทั่วไปจากภายในบ้าน ตรวจสอบกฎระเบียบใน ท้องถิ่น เกี่ยวกับวิธีกำจัด เครื่องใช้ไฟฟ้าทิ้ง

ห้ามทิ้งแบตเตอรี่ลงในถังขยะของชุมชน สัญลักษณ์ถังขยะมีล้อถูกขีดฆ่ามีความหมายว่าห้ามทิ้งแบตเตอรี่ลงในถังขยะของชุมชน

ข้อควรระวังในการขนส่ง

ในการเตรียมการขนส่ง 1225/R252 คุณจะต้องปิดเครื่อง และ**ถอดอุปกรณ์ ต่อพ่วงภายนอกทั้งหมดออกเพื่อป้องกันไม่ให้ขั้วต่อต่างๆ เสียหาย**
หัวอ่านฮาร์ดดิสก์จะเลื่อนเก็บเข้าที่เมื่อปิดเครื่อง เพื่อป้องกันไม่ให้ขูดขีดกับพื้นผิวฮาร์ดดิสก์ขณะขนส่ง **ดังนั้นคุณไม่ควรขนส่ง 1225/R252 ของคุณขณะเปิดเครื่อง** ปิดจอภาพลงเพื่อปกป้องแป้นพิมพ์และ จอภาพ

พื้นผิวของ 1225/R252 จะหมองได้ง่าย หากไม่ได้รับการทำความสะอาดอย่างถูกวิธี ระวังอย่าถูหรือขูดผิวเครื่องระหว่างเคลื่อนย้าย 1225/R252 ของคุณ คุณสามารถนำ 1225/R252 ของ คุณใส่ลงในกระเป๋าห้ิวเพื่อป้องกันไม่ให้ สัมผัสกับฝุ่นและน้ำ รวมถึงป้องกันการกระแทกและการขีดข่วน

การชาร์จไฟแบตเตอรี่

ถ้าตั้งใจจะใช้ไฟจากแบตเตอรี่ ขอให้ชาร์จแบตเตอรี่จริง และแบตเตอรี่สำรองให้เต็ม ก่อนเดินทางไกล จำไว้ว่าอะแดปเตอร์จะชาร์จไฟเมื่อต่อกับคอมพิวเตอร์และเสียบปลั๊กไฟแล้ว ขอให้ตระหนักว่าการชาร์จแบตเตอรี่ขณะเปิดใช้เครื่อง 1225/R252 อยู่จะใช้เวลานานขึ้น

ข้อควรระวังเกี่ยวกับเครื่องบิน

ติดต่อสายการบินถ้าท่านต้องการใช้เครื่อง 1225/R252 บนเครื่องบิน สายการบินส่วนใหญ่มีข้อจำกัดในการใช้อุปกรณ์อิเล็กทรอนิกส์ สายการบินส่วนใหญ่อนุญาตให้ใช้อุปกรณ์อิเล็กทรอนิกส์ระหว่างบินได้ แต่ห้ามใช้ขณะเครื่องกำลังขึ้นและลง

อุปกรณ์รักษาความปลอดภัยของสนามบินมีอยู่สามประเภทหลักๆ: เครื่องเอ็กซ์เรย์ (ใช้กับสิ่งของที่วางบนสายพาน) อุปกรณ์ตรวจจับคลื่นแม่เหล็ก (ใช้กับคนหรือสิ่งของเป็นชิ้นๆ ที่ผ่านด่านตรวจ) และแท่งแม่เหล็ก (อุปกรณ์มือถือที่ใช้กับคนหรือสิ่งของเป็นชิ้นๆ) ท่านอาจส่ง 1225/R252 และดิสเก็ตผ่านเครื่องเอ็กซ์เรย์ แต่ขอแนะนำว่าอย่าส่ง 1225/R252 หรือดิสเก็ตผ่านอุปกรณ์ตรวจจับ คลื่นแม่เหล็กของสนามบิน หรือใช้แท่งแม่เหล็กตรวจจับ

คำเตือนเกี่ยวกับความดันเสียง

ความดันเสียงที่มากเกินไปจากหูฟัง หรือชุดสวมศีรษะสามารถทำให้เกิดความเสียหาย หรือการสูญเสียการได้ยิน โปรดทราบว่าการปรับตัวควบคุมระดับเสียง และอีควอไลเซอร์เหนือตำแหน่งกลาง อาจเพิ่มแรงดันเอาต์พุตของหูฟัง หรือชุดสวมศีรษะ และระดับความดันเสียง

ด้านบน

ด้านล่าง

ด้านขวา

ด้านซ้าย

ด้านหลัง

การใช้งานแป้นพิมพ์

การใช้แผงสัมผัส

1 รู้จักชิ้นส่วนต่างๆ

ด้านบน

ดูไดอะแกรมด้านล่าง เพื่อดูชิ้นส่วนต่างๆ ทางด้านนี้ของ 1225/R252

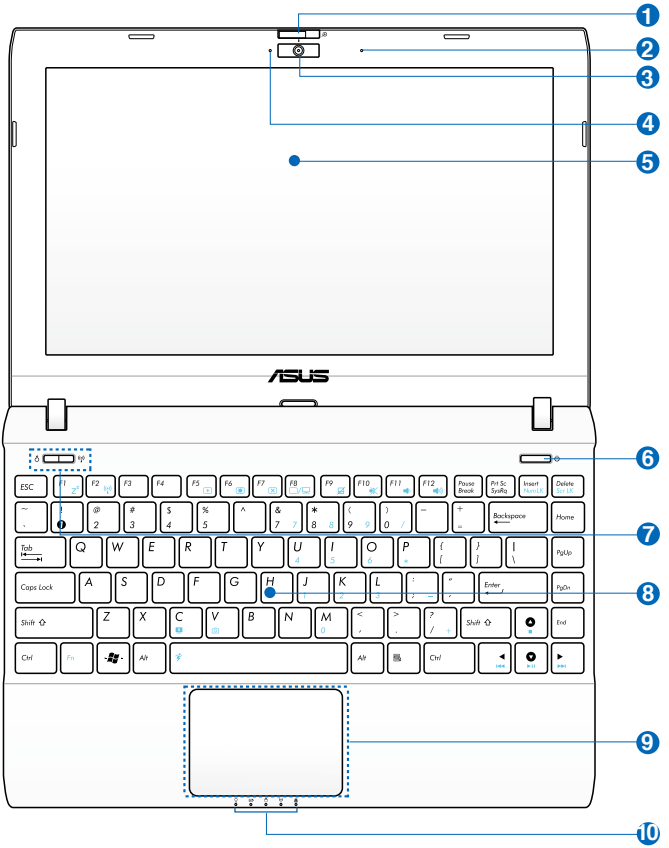

- ตัวเครื่องด้านบนอาจมีลักษณะแตกต่างกันขึ้นอยู่กับรุ่น
- แป้นพิมพ์แตกต่างกันในแต่ละรุ่น

1 **สวิตช์ฝากล้อง และซูม (ในเครื่องบางรุ่น)**
สวิตช์ฝากล้องอนุญาตให้คุณเปิดและปิดฝาป้องกันกล้องได้ เลื่อนสวิตช์ไปทางซ้ายเพื่อปิดฝากล้อง
เลื่อนสวิตช์ไปตรงกลางเพื่อเปิดฝากล้อง เลื่อนสวิตช์ไปทางขวาเพื่อซูมเข้าหรือซูมออกในมุมมองกล้อง

2 **ไมโครโฟนแบบแผง (ในตัว)**

3 **กล้องที่ติดตั้งมาพร้อมเครื่อง**

4 **ตัวแสดงสถานะกล้อง**
ตัวแสดงสถานะกล้องจะแสดงเมื่อกำลังใช้งานกล้องในตัว

5 **แผงจอแสดงผล**

6 **สวิตช์เปิด/ปิดเครื่อง**
สวิตช์เปิด/ปิดเครื่องช่วยให้เปิดและปิดเครื่อง 1225/R252 และกู้ STR ได้ กดสวิตช์หนึ่งครั้ง เพื่อเปิด และกดค้างไว้เพื่อปิดเครื่อง 1225/R252 สวิตช์เปิด/
ปิดเครื่องใช้งานได้เมื่อเปิดแผงจอแสดงผลเท่านั้น

7 **ปุ่ม เอ็กซ์เพรสเกต (ในเครื่องบางรุ่น)**
เมื่อ 1225/R252 ปิดเครื่อง, การกดปุ่มนี้จะเปิด Express Gate Express Gate คือ OS เฉพาะของ ASUS ที่ให้การเข้าถึงอินเทอร์เน็ต และแอปพลิเคชั่นที่สำคัญอย่างรวดเร็วโดยไม่ต้องเข้าสู่ Windows® OS

ปุ่มโหมดการนำเสนอ
ภายใต้ Windows OS, ปุ่มนี้ทำหน้าที่เป็นปุ่ม ซุปเปอร์ไฮบริดเพาเวอร์ ปุ่มจะสลับการประหยัดพลังงานระหว่างโหมดการประหยัดพลังงานแบบต่างๆ นอกจากนี้ คุณยังสามารถควบคุมฟังก์ชั่นได้โดยกด **<Fn> + <Space Bar>**

ปุ่มไร้สาย/บลูทูธ (BT ในเครื่องบางรุ่น)
ปุ่มไร้สาย/บลูทูธ สลับระหว่างการเปิด หรือปิด LAN ไร้สาย หรือบลูทูธภายใน ในขณะที่เปิดทำงาน ไฟแสดงสถานะระบบไร้สาย/บลูทูธที่สัมพันธ์กันจะติดขึ้น
นอกจากนี้ คุณยังสามารถกด **<Fn> + <F2>** เพื่อสลับระหว่างการเปิด หรือปิด LAN ไร้สาย หรือบลูทูธภายในได้ด้วย

8 **แป้นพิมพ์**

แป้นพิมพ์แตกต่างกันในแต่ละรุ่น

9 **แผงสัมผัสและปุ่ม**

ทัชแพดพร้อมปุ่มคลิกซ้ายและขวา ให้ฟังก์ชั่นเหมือนเมาส์ที่ใช้กับคอมประกอบ

10 **ไฟแสดงสถานะ**

ไฟแสดงการเปิด/ปิดเครื่อง

ไฟติดเมื่อเปิดเครื่อง 1225/R252 และกระพริบช้าๆ เมื่อเครื่อง 1225/R252 อยู่ในโหมดปลอดภัยกับ RAM (พักเครื่อง) ไฟนี้จะดับเมื่อปิดเครื่อง 1225/R252

ไฟแสดงการชาร์จแบตเตอรี่

ตัวแสดงสถานะพลังงานแบตเตอรี่ (LED) แสดงสถานะการชาร์จแบตเตอรี่ดังนี้:

เปิดเครื่อง / โหมดเตรียมพร้อม

	อะแดปเตอร์	อะแดปเตอร์
พลังงานแบตเตอรี่สูง (95%-100%)	ไฟสีส้มสว่าง	ดับ
พลังงานแบตเตอรี่ปานกลาง (11%-94%)	ไฟสีส้มกระพริบช้าๆ	ดับ
พลังงานแบตเตอรี่ต่ำ (0%-10%)	กะพริบเป็นสีส้ม	กะพริบเป็นสีส้ม

ปิดเครื่อง

	อะแดปเตอร์	อะแดปเตอร์
พลังงานแบตเตอรี่สูง (95%-100%)	ไฟสีส้มสว่าง	ดับ
พลังงานแบตเตอรี่ปานกลาง (11%-94%)	ไฟสีส้มกระพริบช้าๆ	ดับ
พลังงานแบตเตอรี่ต่ำ (0%-10%)	กะพริบเป็นสีส้ม	ดับ

ไฟแสดงสถานะฮาร์ดดิสก์ ไดร์ฟ(HDD)

ไฟแสดงสถานะฮาร์ดดิสก์ไดรฟ์จะกะพริบเมื่อมีการเขียนหรือ อ่านข้อมูลจากดิสก ไดร์ฟ

ตัวแจ้งสัญญาณไร้สาย/Bluetooth

สามารถใช้งานได้กับเครื่องรุ่นที่มี LAN ไร้สาย/Bluetooth ใน ตัว เมื่อเปิดใช้งาน LAN ไร้สาย/Bluetooth ไฟแจ้งสถานะนี้ จะสว่างขึ้น

ตัวแสดงสถานะการล็อคตัวพิมพ์ใหญ่

เมื่อสว่าง เป็นการแสดงว่าการล็อคตัวพิมพ์ใหญ่ [Caps Lock] เปิดทำงานอยู่

ด้านล่าง

ดูไดอะแกรมด้านล่าง เพื่อดูชิ้นส่วนต่างๆ ทางด้านนี้ของ 1225/R252

ด้านล่างอาจมีรูปลักษณ์แตกต่างกันไปตามรุ่น

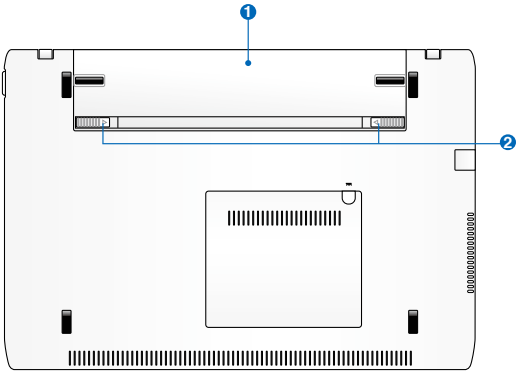

ด้านล่างของ 1225/R252 อาจร้อนจัด ระวังในการใช้ 1225/R252 ขณะเครื่องกำลังทำงาน หรือเพิ่งทำงานเสร็จ อุณหภูมิของเครื่องสูงเป็นเรื่องปกติขณะชาร์จแบตเตอรี่ หรือขณะเครื่องทำงาน อย่าใช้เครื่องบนพื้นผิวที่นุ่ม เช่น เตียง หรือโซฟา ซึ่งอาจปิดกั้นช่องระบายอากาศได้ อย่าวาง 1225/R252 ไว้บนตัก หรือส่วนใดส่วนหนึ่งของร่างกาย เพื่อป้องกันไม่ให้เกิดอาการไม่สบายตัว หรือบาดเจ็บจากความร้อนได้

1 ชุดแบตเตอรี่

ระยะเวลาการใช้งานของ แบตเตอรี่จะแตกต่างกันไป ขึ้นอยู่กับการใช้งานและข้อมูล จำเพาะของเครื่อง 1225/R252 ตลับแบตเตอรี่ไม่สามารถถอด แยกได้ และต้องซื้อเป็นชิ้นเดียวกัน

2 ล็อคแบตเตอรี่

ล็อคแบตเตอรี่ช่วยยึดแบตเตอรี่แพคเอาไว้ เมื่อติดตั้งแบตเตอรี่แพคอย่างเหมาะสม ล็อคจะเข้าตำแหน่งโดยอัตโนมัติ ในการถอดแบตเตอรี่แพค ให้เลื่อนล็อคแบตเตอรี่เข้าไปข้างใน

ด้านซ้าย

อ้างอิงถึงไดอะแกรมด้านล่าง เพื่อระบุถึงส่วนประกอบต่างๆ บน 1225/R252 พีซีด้านนี้

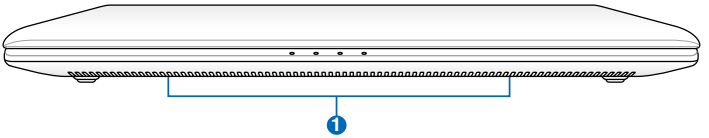

1 **ระบบลำโพงเครื่องเสียง**

คุณสมบัติของระบบเสียงจะถูกควบคุมโดย ซอฟต์แวร์

ด้านขวา

ดูไดอะแกรมด้านล่าง เพื่อดูชิ้นส่วนต่างๆ ทางด้านนี้ของ 1225/R252.

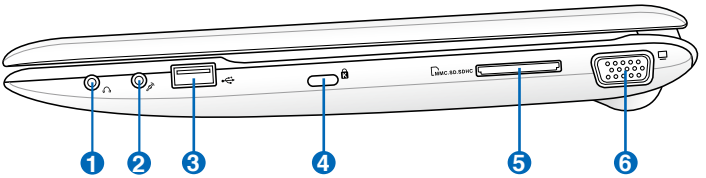

1 ช่องแจ๊คหูฟัง

คอมโบแจ๊คสามารถต่อกับ ASUS 1225/R252 โดยอาจจะต่อออกหูฟัง, ลำโพง หรือ แอมป์ เพียงแค่เสียบแจ๊คเข้าไปแล้วปฏิบัติตามขั้นตอนที่แสดงขึ้นมา เพื่อปรับฟังก์ชั่น

2 ช่องแจ๊คไมโครโฟน

แจ็คไมโครโฟนใช้เพื่อเชื่อมต่อไมโครโฟนที่ใช้สำหรับ Skype เสียงบรรยาย หรือการอัดเสียงธรรมดา เสียบไมโครโฟนและทำตามขั้นตอนบนหน้าจอ เพื่อสลับฟังก์ชั่นแจ็คเสียง

3 พอร์ต USB (2.0/1.1)

USB Charge+ (USB ชาร์จ+) (ในเครื่องบางรุ่น)

ใช้เพื่อชาร์จโทรศัพท์มือถือหรือเครื่องเล่นเพลงดิจิตอลของคุณในขณะที่ 1225/R252 กำลังอยู่ในโหมดสลีป, ไฮเบอร์เนต หรือปิดเครื่อง เปิดแอปพลิเคชั่น USB Charge+ (USB ชาร์จ+) จากแถบเครื่องมือ Eee Docking และกำหนดการตั้งค่าที่เกี่ยวข้อง

4 พอร์ตล็อก Kensington®

พอร์ตล็อก Kensington® ช่วยให้ 1225/R252 ปลอดภัยในการใช้ผลิตภัณฑ์รักษาความปลอดภัยที่เทียบเท่า Kensington® ผลิตภัณฑ์รักษาความปลอดภัยเหล่านี้ มักจะมาพร้อมสายโลหะและตัวล็อก เพื่อป้องกันไม่ให้ 1225/R252 เลื่อนหลุดจาก วัตถุยึดโยง

5 ช่องเสียบการ์ดหน่วยความจำ

เครื่องอ่านการ์ดหน่วยความจำในตัวสามารถอ่าน SD/SDHC/SDXC/MMC การ์ด

6 15 pin D-Sub ขั้วส่งสัญญาณเข้าจอแสดงผล (จอภาพ)

ด้านซ้าย

ดูไดอะแกรมด้านล่าง เพื่อดูชิ้นส่วนต่างๆ ทางด้านนี้ของ 1225/R252.

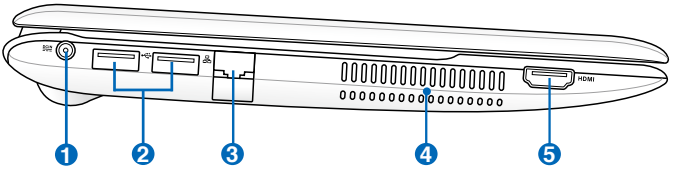

1 DC IN ขั้วต่อสายไฟ (กระแสตรง)

อะแดปเตอร์ไฟที่ให้มาพร้อมเครื่องจะแปลงไฟกระแสตรงเป็นไฟกระแสสลับโดยใช้ขั้วเสียบนี้ ไฟที่จ่ายผ่านขั้วเสียบนี้จะจ่ายกระแสไฟเข้าเครื่อง 1225/R252 และชาร์จแบตเตอรี่ภายในเพื่อป้องกันความเสียหายที่อาจเกิดกับ 1225/R252 และแบตเตอรี่ ขอให้ใช้แต่ อะแดปเตอร์ที่ให้มาพร้อมเครื่อง เท่านั้น

ข้อควรระวัง: อาจร้อนถึงร้อนจัดได้ขณะใช้งาน อย่าวางสิ่งของปิดทับอะแดปเตอร์ และวางให้ห่างจากตัว

2 พอร์ต USB (3.0, ในเครื่องบางรุ่น /2.0/1.1)

พอร์ต USB (บัสอนุกรมสากล) ใช้งานได้กับอุปกรณ์ USB 3.0, 2.0 หรือ USB 1.1 เช่น แป้นพิมพ์, อุปกรณ์ชี้, กล้อง และอุปกรณ์เก็บข้อมูล ความเร็วการถ่ายโอนที่แท้จริงอาจแตกต่างจากนี้ ขึ้นอยู่กับพอร์ต USB และอุปกรณ์ที่คุณใช้

3 พอร์ต LAN

พอร์ต LAN RJ-45 แปดพิน รองรับสายอินเทอร์เน็ตมาตรฐานสำหรับการเชื่อมต่อกับเครือข่าย เฉพาะที่

4 ช่องระบายอากาศ

ช่องระบายอากาศอนุญาตให้อากาศเย็นเข้าไปภายใน และให้อากาศอุ่นออกจาก 1225/R252

ตรวจดูให้แน่ใจว่าไม่มีกระดาษ, หนังสือ, ผ้า, สายเคเบิล หรือวัตถุอื่นๆ ปิดกั้นช่องระบายอากาศ ไม่เช่นนั้นเครื่องอาจร้อนเกินไป

5 HDMI เอาท์พุท HDMI (ในเครื่องบางรุ่น)

อย่าลืมถอดสายเคเบิล HDMI เมื่อใช้ EeePC ของคุณเป็นอุปกรณ์เล่นวิดีโอและเสียงหลัก

การใช้งานแป้นพิมพ์

ปุ่มฟังก์ชันพิเศษ

ต่อไปนี้เป็นการกำหนดปุ่มสีด่วนบนแป้นพิมพ์ของ 1225/R252 คำสั่งสีสามารถเข้าถึงได้ด้วยการกดปุ่มฟังก์ชั่นค้างไว้ ขณะกดปุ่มคำสั่งสีไอคอนฟังก์ชั่นบางอันปรากฏขึ้นบนแถบงานของ OS หลังจากเปิดใช้งาน

ไอคอน zzZ (F1): ตั้ง 1225/R252 ไว้ในโหมดหยุดพักชั่วคราว (ช่วยรักษา RAM)

หอวิทยุ (F2): เฉพาะรุ่นที่มีระบบไร้สายเท่านั้น: ปุ่มสลับ เปิดหรือปิด LAN ไร้สายภาย ในเครื่องด้วยการแสดงผลบนหน้าจอ เมื่อเปิดใช้งาน ไฟสัญญาณแสดงสถานะระบบไร้สายที่เกี่ยวข้องจะติดสว่าง.

ไอคอนลดแสงสว่าง (F5): ลดความสว่าง ในการแสดงผล

ไอคอนเพิ่มแสงสว่าง (F6): เพิ่มความสว่างในการ แสดงผล

ไอคอนปิดลำโพง (F7):ปิดแสงไฟของจอแสดงผล.

ไอคอน LCD/จอภาพ (F8): สลับระหว่างหน้าจอ LCD ของ 1225/R252 และจอภาพภายนอก

ทัชแพด (F9): สลับระหว่างการเปิด/ปิดทัชแพด

ไอคอนปิดลำโพง (F10): ปิดเสียงลำโพง

ไอคอนลดเสียงลำโพง (F11): ลดระดับเสียงของลำโพง ขึ้น

ไอคอนเพิ่มเสียงลำโพง (F12): เพิ่มระดับเสียงของ ลำโพงขึ้น

ซุปเปอร์ (Space Bar): สลับระหว่างโหมดการประหยัดพลังงานแบบต่างๆ โหมดที่เลือกจะแสดงบนจอแสดงผล.

นัมล็อค (Insert): สลับปุ่มตัวเลข (ล็อกตัวเลข) เพื่อเปิดและปิด ใช้ส่วนที่ใหญ่กว่า ของแป้นพิมพ์เพื่อกรอกตัวเลข

Scr Lk (Delete): สลับ “การล็อกเลื่อน หน้าจอ” เพื่อเปิดและ ปิด ช่วยให้ท่านใช้ส่วนที่ใหญ่ กว่าของแป้นพิมพ์เพื่อเรียกดู เซลล

หยุด (↑): หยุดการเล่นไฟล์มีเดีย

เล่น/หยุดชั่วคราว (↓): เริ่มเล่น หรือหยุดเล่นไฟล์มีเดียชั่วคราว

ย้อนกลับ (←): ระหว่างการเล่นไฟล์มีเดีย, กลับไปยังเพลง/บทภาพยนตร์ ก่อนหน้า.

เดินหน้า (→): ระหว่างการเล่นไฟล์มีเดีย, ข้ามไปยังเพลง/บทภาพยนตร์ ถัดไป.

V: สลับระหว่างการเปิดแอปพลิเคชั่นกล้อง

C: สลับระหว่างการเปิดสกรีนเซอร์เวอร

ไอคอนบ้าน: กลับสู่เมนูหลัก

เมนูที่มีไอคอนเคอร์เซอร์: เปิดเมนูคุณสมบัติ ซึ่งเทียบเท่าการคลิกขวาที่ แผงสัมผัส/เม้าส์บนวัตถุ.

การใช้แผงสัมผัส

การป้อนข้อมูลโดยแสดงท่าทางด้วยนิ้วหลายนิ้ว (เฉพาะบางรุ่น)

การซูมเข้า/ออกด้วยสองนิ้ว – เลื่อนปลายนิ้วสองออกจากกันหรือเข้าหากันบนทัชแพทเพื่อซูมเข้าหรือซูมออก วิธีนี้จะช่วยเพิ่มความสะดวกในการดูภาพถ่ายหรืออ่านเอกสาร

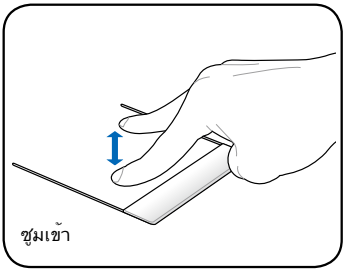

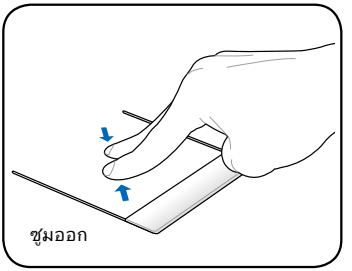

การหมุนด้วยสองนิ้ว – ยึดปลายนิ้วหนึ่งไว้ที่ทัชแพทจากนั้นใช้อีกนิ้วหนึ่งวาดเส้นโค้งเพื่อหมุนรูปภาพหรือเอกสารที่คุณกำลังดูอยู่ คุณสามารถหมุนตามเข็มนาฬิกาหรือทวนเข็มนาฬิกาได้ตามต้องการ

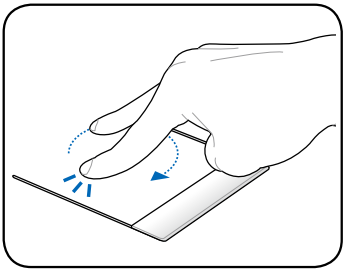

การเลื่อนขึ้น/ลง หรือไปทางซ้าย/ขวาด้วยสองนิ้ว – ใช้ปลายนิ้วสองนิ้วเพื่อเลื่อนขึ้น/ลง หรือไปทางซ้าย/ขวาบนทัชแพทเพื่อเลื่อนหน้าต่างขึ้น/ลง หรือไปทางซ้าย/ขวา หากหน้าต่างแสดงผลมีหน้าต่างย่อยเป็นจำนวนมาก ให้เลื่อนตัวชี้ไปยังหน้าต่างที่ต้องการก่อนทำการเลื่อน

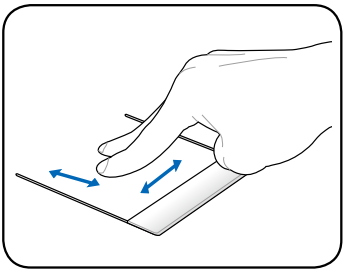

การเลื่อนหน้าขึ้น/ลงด้วยสามนิ้ว – ใช้นิ้วสามนิ้วเพื่อเลื่อนบนทัชแพทในแนวนอนเพื่อพลิกหน้า พลิกจากซ้ายไปขวา เพื่อดูหน้าถัดไป หรือจากขวาไปซ้าย เพื่อกลับไปยังหน้าก่อนหน้า

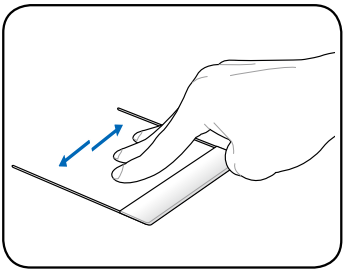

ล้อเลื่อนด้วยสองนิ้ว – ใช้นิ้วสองนิ้วเพื่อแทปทัชแพด การกระทำนี้จำลองการคลิกที่ล้อเลื่อนของเมาส์

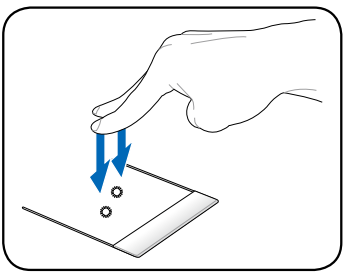

คลิกขวาด้วยสามนิ้ว – ใช้นิ้วทั้งสามเพื่อแทปทัชแพด การกระทำนี้ทำงานเหมือนฟังก์ชั่นคลิก ขวาของเมาส์ (ในเครื่องบางรุ่น)

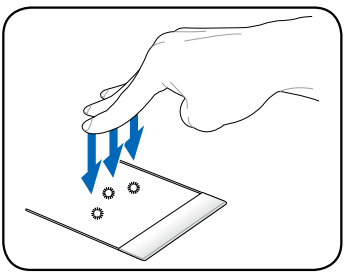

เพิ่มพลังให้ ASUS 1225/R252 Series ของท่าน

เดสก์ท็อป

ปิดเครื่อง

การเชื่อมต่อเครือข่าย

2 เริ่มต้นการใช้งาน

เพิ่มพลังให้ 1225/R252 ของท่าน

นี่เป็นเพียงคำแนะนำในการใช้ 1225/R252 ของท่านอย่างรวดเร็วเท่านั้น อ่านข้อมูลรายละเอียดได้จากคู่มือฉบับเต็ม

1. ติดตั้งชุดแบตเตอรี่

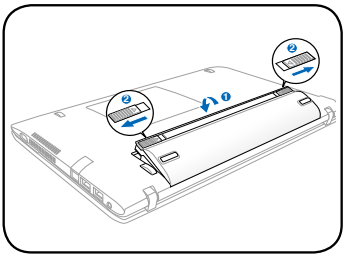

2. ต่ออะแดปเตอร์ สายไฟ

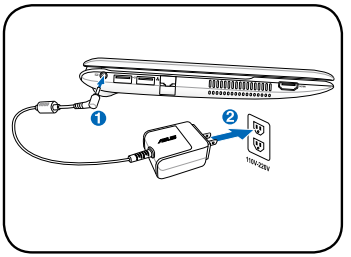

3. เปิด 1225/R252

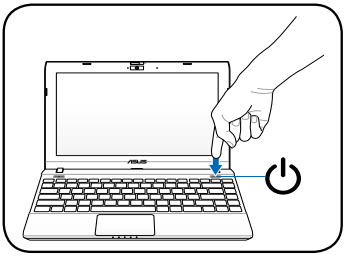

อาจเกิดความเสียหายได้ ถ้าคุณใช้อะแดปเตอร์แบบอื่นที่ไม่ได้ให้มาพร้อมกับ 1225/R252 ของคุณเพื่อให้พลังงานแก่เครื่อง การใช้อะแดปเตอร์ AC-DC ที่เสีย อาจทำให้ทั้งแบตเตอรี่แพค อะแดปเตอร์ และ 1225/R252 เกิดความเสียหาย

- ขณะเปิดแผงจอแสดงผล อย่าใช้แรงกดลงกับโต๊ะ ไม่เช่นนั้นบานพับอาจหัก ได้! อย่ายก 1225/R252 ที่แผงจอแสดงผล!
- ใช้แต่แบตเตอรี่ และอะแดปเตอร์ ที่ให้มาพร้อมเครื่อง 1225/R252 หรือที่ผ่านการรับรองจากบริษัทผู้ผลิต หรือร้านค้าปลีกแล้วเท่า นั้น กับเครื่องรุ่นนี้ ไม่เช่นนั้นอาจทำให้ 1225/R252 ช่วงแรงดันขาเข้าระหว่างเต้าเสียบที่ผนังและอะแดปเตอร์นี้คือ AC 100V~240V
- อย่าพยายามถอดแบตเตอรี่ออก ขณะเปิดเครื่อง 1225/R252 อยู่ เพราะอาจทำให้สูญเสียข้อมูลที่กำลังทำงานอยู่ได้

อย่าลืมชาร์จแบตเตอรี่ให้เต็มก่อนใช้งานเป็นครั้ง แรก และเมื่อใช้ไฟหมด เพื่อยืดอายุการใช้งานของ แบตเตอรี่

การใช้งานเครื่องครั้งแรก

ในครั้งแรกที่คุณเริ่มใช้งาน 1225/R252 ของคุณ ตัวช่วยอัตโนมัติของ Windows จะเปิดขึ้นอัตโนมัติและช่วยเหลือคุณในการตั้งค่าการใช้งานและข้อมูลพื้นฐานต่างๆ ทำตามคำแนะนำของตัวช่วยอัตโนมัติเพื่อดำเนินการตั้งค่าเริ่มต้นให้เรียบร้อย

1. เลือกภาษาที่คุณใช้ คลิก **ต่อไป** เพื่อดำเนินการต่อ

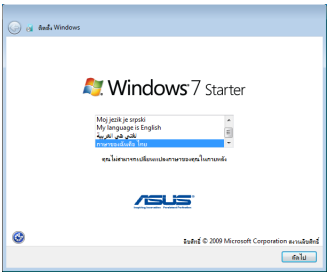

2. เลือกการตั้งค่าระบบ โดยการระบุภูมิภาคที่คุณอยู่ เขตเวลาที่คุณอยู่ และชนิดแป้นพิมพ์ที่คุณใช้ คลิก **ต่อไป** เพื่อดำเนินการต่อ

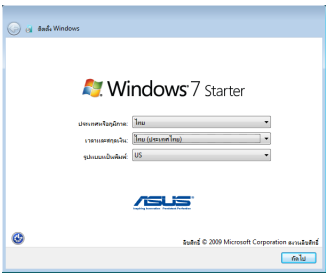

3. พิมพ์ชื่อบัญชีผู้ใช้ของคุณและชื่อคอมพิวเตอร์ของคุณ จากนั้นคลิก **ถัดไป** เพื่อทำต่อไป

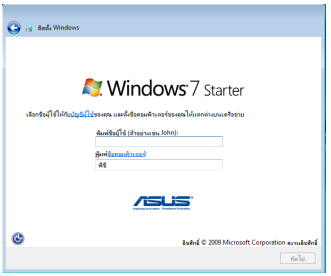

4. ตั้งรหัสผ่านสำหรับบัญชีของผู้ใช้ของคุณ ถ้าต้องการ คลิก **ต่อไป** เพื่อดำเนินการต่อ

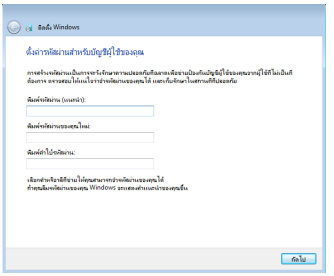

5. อ่านข้อตกลงในการอนุญาตให้ใช้งาน และทำเครื่องหมายที่กล่องทั้งสองที่ด้านหน้า **ยอมรับเงื่อนไขการอนุญาต** คลิก **ต่อไป** เพื่อดำเนินการต่อ

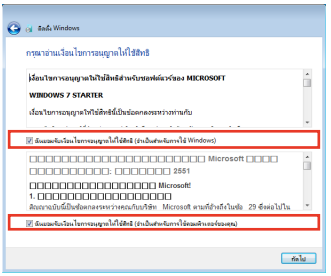

6. คลิก **ใช้การตั้งค่าที่แนะนำ** เพื่อรับอัปเดตที่สำคัญล่าสุด

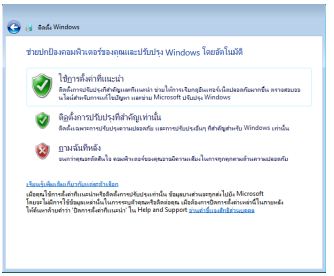

7. ระบุเขตเวลาที่คุณอาศัยอยู่ รวมทั้งวันที่และเวลาท้องถิ่น คลิก **ต่อไป** เพื่อดำเนินการต่อ

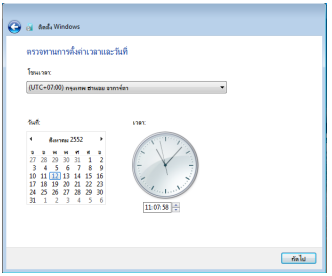

8. เชื่อมต่อเข้ากับเครือข่ายไร้สาย และคลิก **ถัดไป** เพื่อทำต่อไป, หรือคลิก **ข้าม** เพื่อตั้งค่าการเชื่อมต่อไร้สายในภายหลัง

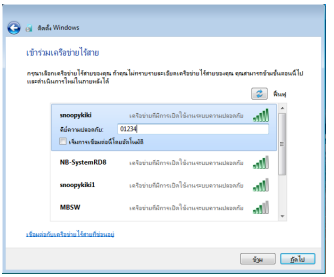

9. เลือกสถานที่ของเครือข่าย คลิก **ต่อไป** เพื่อดำเนินการต่อ

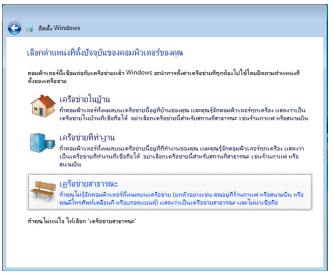

10. การตั้งค่าเริ่มต้นจะเสร็จสมบูรณ์

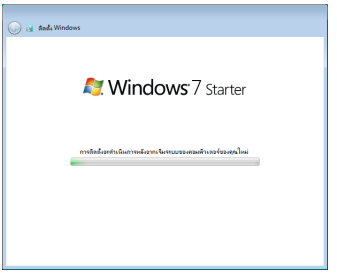

เดสก์ท็อป

จะมีชอร์ตคัตอยู่หลายตัวบนเดสก์ท็อป การดับเบิลคลิกที่ชอร์ตคัตเหล่านั้นจะเป็นการเรียกใช้งานแอพพลิเคชันหรือเข้าสู่โฟลเดอร์ที่กำหนดไว้ แอพพลิเคชันบางตัว อาจจะปรากฏขึ้นเป็นไอคอนขนาดย่อบนทาสก์บาร์ของระบบปฏิบัติการ

หน้าจอเดสก์ทอปที่แท้จริงอาจแตกต่างจากนี้ ขึ้นอยู่กับรุ่นที่แตกต่างกัน

การเชื่อมต่อเครือข่าย

กำหนดค่าการเชื่อมต่อเครือข่ายไร้สาย

1. คลิกไอคอนเครือข่ายไร้สายที่มีดาวสีส้ม ในบริเวณการแจ้งเตือน ของ Windows®

ถ้าไอคอนเครือข่ายไร้สายที่มีดาวสีส้มไม่แสดงในบริเวณการแจ้งเตือน ให้เปิดทำงานฟังก์ชั่น LAN ไร้สายโดยการกด Fn + F2 (<Fn> + <F2>) ก่อนที่จะกำหนดค่าการเชื่อมต่อเครือข่ายไร้สาย

2. เลือกจุดเชื่อมต่อไร้สาย ที่ท่านต้องการเชื่อมต่อ จากรายการแล้วคลิก เชื่อมต่อ เพื่อสร้างการเชื่อมต่อ

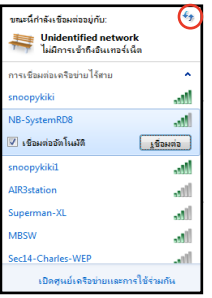

ถ้าคุณไม่พบจุดเชื่อมต่อที่ต้องการ, ให้คลิกไอคอน **รีเฟรช** ที่มุมขวาบน เพื่อรีเฟรชและค้นหาในรายการอีกครั้ง

3. ขณะทำการเชื่อมต่อ ท่าน อาจต้องใส่รหัสผ่าน

4. หลังจากเชื่อมต่อได้แล้ว การเชื่อมต่อนั้นจะปรากฏขึ้นใน รายการ

5. คุณจะสังเกตเห็นไอ คอนเครือข่ายไร้สาย ได้ในบริเวณแจ้งข้อมูล

ไอคอนเครือข่ายไร้สายกากบาท จะปรากฏเมื่อคุณกด <Fn>+<F2> เพื่อปิดทำงานฟังก์ชั่น WLAN

เครือข่ายท้องถิ่น

หากต้องการติดตั้งเครือข่ายแบบใช้สาย กรุณาปฏิบัติตามคำแนะนำดังต่อไปนี้:

การใช้ IP แบบไดนามิก / **การเชื่อมต่อเครือข่าย PPPoE**:

1. คลิกขวาที่ไอคอนเครือข่ายที่มีสัญลักษณ์ป้ายเตือนรูปสามเหลี่ยมสีเหลือง บนทาสก์บาร์ของ Windows® และเลือก เปิด Network Connections

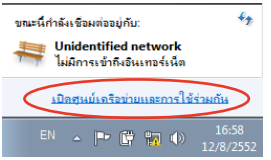

2. คลิก **เปลี่ยนการตั้งค่าอะแดปเตอร์** ในหน้าต่างสีน้ำเงินด้านซ้าย

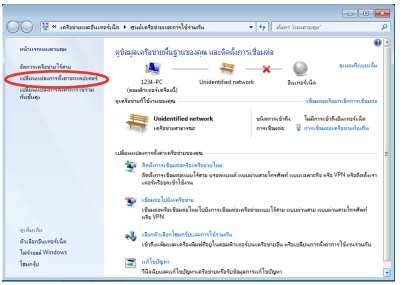

3. คลิกขวาที่ **Local Area Connection** และเลือกคุณสมบัติ

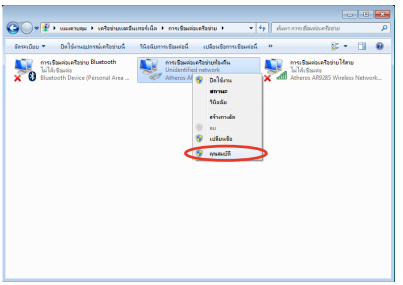

4. ไฮไลต์ **Internet Protocol Version 4(TCP/IPv4)** และคลิกที่ คุณสมบัติ

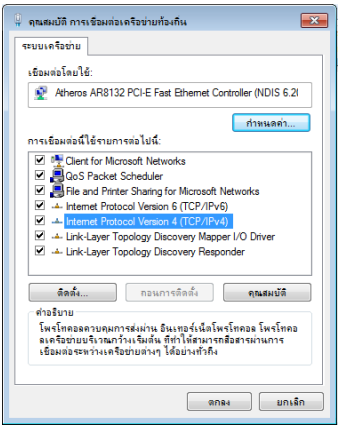

5. เปลี่ยนเครื่องหมายของตัวเลือกแรก **รับที่อยู่ IP โดยอัตโนมัติ** และคลิก **ตกลง**

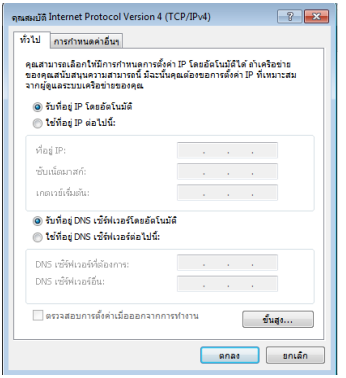

(ทำต่อในขั้นตอนต่อไปนี้ถ้าใช้ PPPoE)

6. กลับไปยัง **ศูนย์เครือข่ายและการแชร์** จากนั้นคลิก **ตั้งค่าการเชื่อมต่อใหม่หรือเครือข่าย**

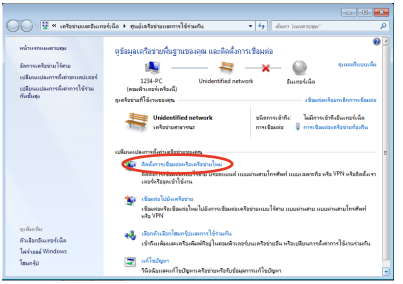

7. เลือก **เชื่อมต่อไปยังอินเทอร์เน็ต** และคลิก **ถัดไป**

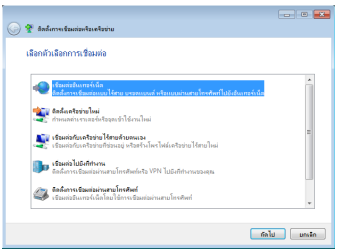

8. เลือก **บรอดแบนด์ (PPPoE)** และคลิก **ถัดไป**

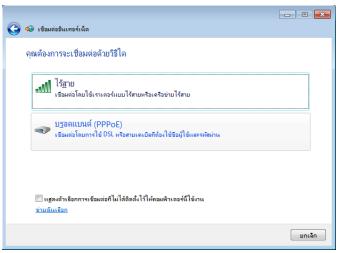

9. ป้อนชื่อผู้ใช้และรหัสผ่าน และชื่อการเชื่อมต่อของคุณ คลิก **เชื่อมต่อ**

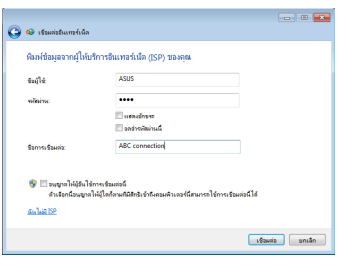

10. คลิก **ปิด** เพื่อเสร็จสิ้นการกำหนดค่า

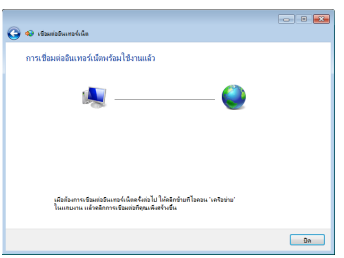

11. คลิกไอคอนเครือข่ายในทาสก์บาร์ และคลิกการเชื่อมต่อที่คุณเพิ่งสร้าง

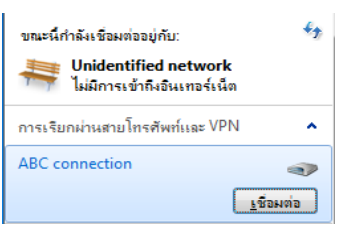

12. ใส่ชื่อผู้ใช้และรหัสผ่านของคุณ และคลิก **เชื่อมต่อ** เพื่อเชื่อมต่ออินเทอร์เน็ต

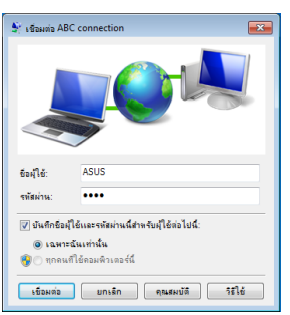

การใช้ IP แบบคงที่:

1. ทำตามขั้นตอนที่ 1~4 ของการใช้ IP แบบไดนามิก เพื่อเริ่มการกำหนดค่าเครือข่าย IP แบบคงที่
2. สลับมาใช้ตัวเลือกที่สอง **ใช้ที่อยู่ IP ต่อไปนี้**
3. ใส่ที่อยู่ IP ซับเน็ตมาสก์ และเกตเวย์ จากผู้ให้บริการของท่าน
4. ถ้าจำเป็น ให้ใส่ที่อยู่เซิร์ฟเวอร์ DNS และที่อยู่สำรอง
5. หลังจากใส่ค่าที่เกี่ยวข้องทั้งหมดแล้ว คลิกที่ **ตกลง** เพื่อสร้างการเชื่อมต่อเครือข่าย.

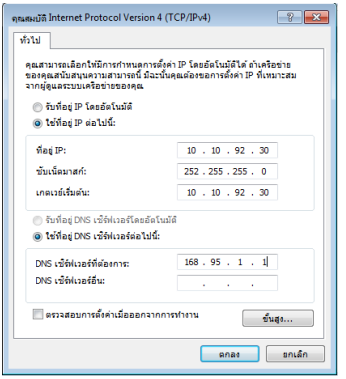

ติดต่อผู้ให้บริการอินเทอร์เน็ต (ISP) ของคุณหากพบปัญหาในการเชื่อมต่อเครือข่าย.

การเรียกดูหน้าเว็บ

หลังจากที่เสร็จสิ้นการตั้งค่าเครือข่าย ให้คลิกที่ **Internet Explorer** บนเดสก์ท็อปและเพลิดเพลินกับการท่องอินเทอร์เน็ตได้ทันที

เยี่ยมชมหน้าหลักของ 1225/R252 (**http://eeepc.asus.com**) เพื่อดูข้อมูลล่าสุด และลงทะเบียนที่ **http://vip.asus.com** เพื่อขอรับบริการเต็มรูปแบบให้ 1225/R252 ของท่าน.

โปรแกรมอัพเดตของ ASUS

การเชื่อมต่อ Bluetooth (เฉพาะบางรุ่น)

Super Hybrid Engine

Eee Docking

Instant On (เฉพาะบางรุ่น)

Smart Camera (เฉพาะบางรุ่น)

Media Sharing (ในเครื่องบางรุ่น)

WiSharing (ในเครื่องบางรุ่น)

Microsoft® Office Starter 2010

การใช้ ASUS 1225/R252 Series

3

โปรแกรมอัพเดตของ ASUS

โปรแกรมอัพเดตของ ASUS เป็นโปรแกรมช่วยเหลือที่ทำให้คุณ สามารถบันทึกและอัพเดต BIOS ของ ASUS 1225/R252 Series ในสภาพแวดล้อม Windows® โปรแกรมอัพเดตของ ASUS ช่วยเหลือคุณในการ:

- บันทึกแฟ้ม BIOS ในปัจจุบัน
- ดาวน์โหลดแฟ้ม BIOS ล่าสุดจากอินเทอร์เน็ต
- อัพเดต BIOS จากแฟ้ม BIOS ล่าสุด
- อัพเดต BIOS โดยตรงจากอินเทอร์เน็ต และ
- ดูข้อมูลเวอร์ชันของ BIOS

โปรแกรมนี้ติดตั้งไว้ล่วงหน้าอยู่บน ASUS 1225/R252 Series

โปรแกรมอัพเดตของ ASUS ต้องการการเชื่อมต่ออินเทอร์เน็ตผ่านเครือข่ายหรือผู้ให้บริการอินเทอร์เน็ต (ISP).

การอัพเดต BIOS ผ่านอินเทอร์เน็ต

วิธีอัพเดต BIOS ผ่านอินเทอร์เน็ต:

1. เรียกใช้โปรแกรมอัพเดตของ ASUS จากเดสก์ท็อปของ Windows® โดยคลิกที่ **เริ่ม > โปรแกรม > ASUS > ASUSUpdate for ASUS 1225/R252 Series > ASUSUpdate** หน้าต่างหลักโปรแกรมอัพเดต ASUS จะปรากฏขึ้น

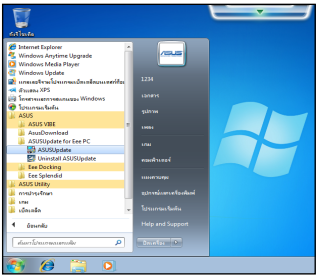

2. เลือก **อัพเดต BIOS จากอินเตอร์เน็ต** จากเมนูดรอป-ดาวน์ จากนั้นคลิก **ถัดไป**

3. เลือกไซต์ ASUS FTP ที่ใกล้กับคุณที่สุดเพื่อหลีกเลี่ยงการใช้งานเครือข่ายที่คับคั่งหรือคลิก **ตรวจจับอัตโนมัติ** จากนั้นคลิก **ถัดไป**
4. จากไซต์ FTP เลือกเวอร์ชันของ BIOS ที่ต้องการและคลิก **ถัดไป**
5. ทำตามคำสั่งบนหน้าจอเพื่อสิ้นสุดกระบวนการอัพเดต

โปรแกรมอัพเดตของ ASUS สามารถอัพเดตตัวเองผ่านอินเทอร์เน็ตได้ กรุณาอัพเดตซอฟต์แวร์นี้เสมอเพื่อให้สามารถใช้งานคุณสมบัติทั้งหมดได้

การอัพเดต BIOS ด้วยแฟ้ม BIOS

วิธีอัพเดต BIOS ด้วยแฟ้ม BIOS:

1. เปิดใช้โปรแกรมอัพเดตของ ASUS จากเดสก์ท็อปของ Windows® โดยคลิกที่ **เริ่ม > โปรแกรม > ASUS > ASUSUpdate for ASUS 1225/R252 Series > ASUSUpdate** หน้าต่างหลักโปรแกรมอัพเดตของ ASUS จะปรากฏขึ้น
2. เลือก **อัพเดต BIOS จากไฟล์** จากเมนูดรอป-ดาวน์ จากนั้นคลิกที่ **ถัดไป**

3. ค้นหาแฟ้ม BIOS จากหน้าต่าง **เปิด** จากนั้นคลิกที่ **เปิด**
4. ปฏิบัติตามคำสั่งที่ปรากฏบนหน้าจอเพื่อสิ้นสุดกระบวนการอัพเดต

การเชื่อมต่อ Bluetooth (เฉพาะบางรุ่น)

เทคโนโลยี Bluetooth ช่วยให้ไม่ต้องใช้งานสายเคเบิลสำหรับเชื่อมต่ออุปกรณ์ที่ทำงานร่วมกับ Bluetooth ได้ ตัวอย่างของอุปกรณ์ที่ทำงานร่วมกับ Bluetooth ได้เช่นโน้ตบุ๊กพีซี เดสก์ท็อปพีซี โทรศัพท์มือถือ และ PDA

วิธีเชื่อมต่ออุปกรณ์ที่ทำงานร่วมกับ Bluetooth ได้:

1. กด <Fn> + <F2> ซ้ำจนกว่าคำว่า **เปิด Bluetooth** หรือ **เปิด WLAN & Bluetooth** ปรากฏขึ้น

2. จาก **แผงควบคุม,** ไปที่ **เครือข่ายและอินเทอร์เน็ต > ศูนย์เครือข่ายและการแชร์** จากนั้นคลิก **เปลี่ยนการตั้งค่าอะแดปเตอร์** ในหน้าต่างสีน้ำเงินด้านซ้าย

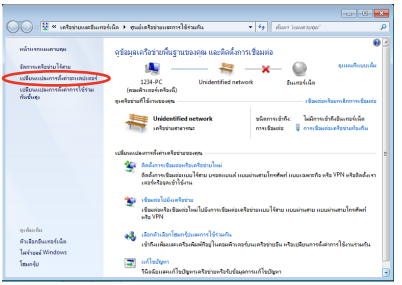

3. คลิกขวาที่ **การเชื่อมต่อเครือข่ายบลูทูธ** และเลือก **ดูอุปกรณ์เครือข่ายบลูทูธ**

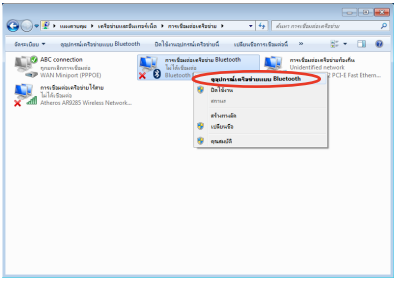

4. คลิก **เพิ่มอุปกรณ์** เพื่อมองหาอุปกรณ์ใหม่

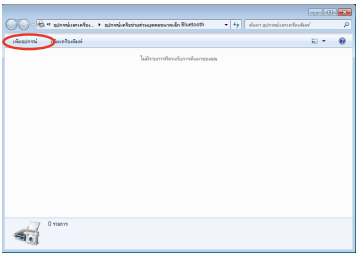

5. เลือกอุปกรณ์ที่เปิดทำงานบลูทูธจากรายการ และคลิก **ถัดไป**

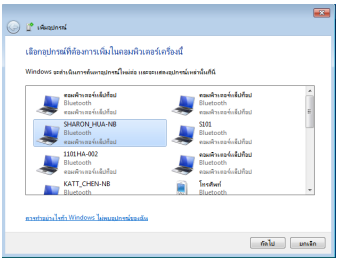

6. ป้อนรหัสรักษาความปลอดภัยบลูทูธลงในอุปกรณ์ของคุณ และเริ่มการจับคู่

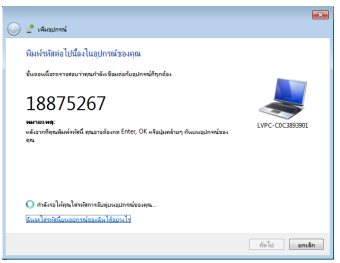

7. ความสัมพันธ์จับคู่จะถูกสร้างขึ้นสำเร็จ คลิก **ปิด** เพื่อเสร็จสิ้นการตั้งค่า

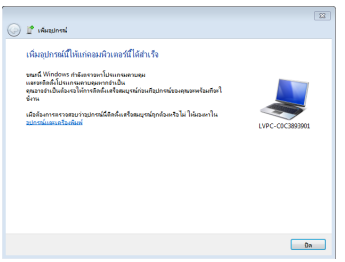

Super Hybrid Engine

Super Hybrid Engine ให้ทางเลือกโหมดการใช้พลังงานในรูปแบบอื่น ปุ่มลัดที่กำหนดไว้ใช้สำหรับสลับระหว่างโหมดการประหยัดพลังงานในรูปแบบต่างๆ โหมดประหยัดพลังงานควบคุมคุณลักษณะหลายประการของ 1225/R252 เพื่อเพิ่มสมรรถนะของเครื่องให้สูงสุดพร้อมเพิ่มเวลาการใช้งานของแบตเตอรี่สูงสุด การใช้หรือถอดอะแดปเตอร์เพาเวอร์จะเป็นการสลับระบบระหว่างโหมด AC และโหมดแบตเตอรี่โดยอัตโนมัติ โหมดที่เลือกจะปรากฏบนหน้าจอ

วิธีเปลี่ยนโหมดการใช้พลังงาน

- กด **<Fn>+<Space Bar>** ซ้ำๆ เพื่อเปลี่ยนโหมดพลังงาน
- คลิกขวาที่ไอคอน Super Hybrid Engine ในบริเวณแจ้งข้อมูล และเลือกโหมดการใช้พลังงานที่ต้องการ

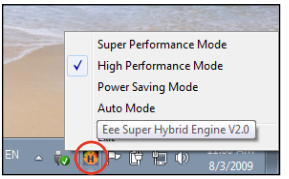

โหมด Super Hybrid Engine

1. **สมรรถนะสูงอัตโนมัติ** และ **ประหยัดพลังงานอัตโนมัติ** มีให้ใช้เฉพาะเมื่อเสียบ หรือถอดอะแดปเตอร์ ไฟฟ้าเท่านั้น
2. คุณสมบัติ **"สมรรถนะระดับซุปเปอร์"** มีในเครื่องบางรุ่น

1. หากหน้าจอภายนอกของคุณทำงานผิดปกติในโหมด **ประหยัดพลังงาน** ที่ความละเอียด 1024 x 768 พิกเซลขึ้นไป กดปุ่ม <Fn> + <F8> ซ้ำๆ เพื่อสลับโหมดการแสดงผลเป็น **LCD เท่านั้น** หรือ **LCD + CRT โคลน** และรีเซ็ตโหมดหมดการใช้พลังงานเป็น **สมรรถนะสูง** หรือ **สมรรถนะระดับซุปเปอร์**
2. โหมด **สมรรถนะระดับซุปเปอร์** มีในเครื่องบางรุ่น

Eee Docking

Eee Docking ประกอบด้วยฟังก์ชั่นที่มีประโยชน์หลายอย่าง แถบเครื่องมือ Eee Docking อยู่ที่บนสุดของเดสก์ทอป

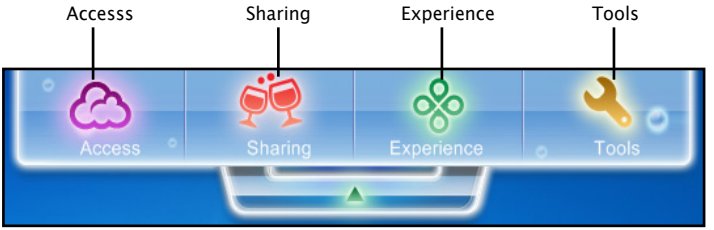

- แอปพลิเคชั่นใน Eee Docking อาจแตกต่างกันในแต่ละรุ่น
- ชื่อของแอปพลิเคชั่นใน Eee Docking อาจเปลี่ยนแปลงได้โดยไม่ต้องแจ้งให้ทราบ

Access

ASUS @Vibe

ASUS @Vibe อนุญาตให้คุณเพลิดเพลินกับเนื้อหาด้านความบันเทิงต่างๆ ซึ่งประกอบด้วยวิทยุ, TV สดและเกมส์, ฯลฯ

เนื้อหาของบริการ ASUS @Vibe แตกต่างกันในแต่ละภูมิภาค

Game Park (เกม ปาร์ค) (เฉพาะบางรุ่น)

Game Park ประกอบด้วยเกมส์ที่น่าสนใจหลายเกมส์

ASUS WebStorage

ผู้ใช้ 1225/R252 สามารถสนุกสนานกับพื้นที่ออนไลน์ฟรี ด้วยการเชื่อมต่อ อินเทอร์เน็ต คุณสามารถเข้าถึง และแชร์ไฟล์ต่างๆ เมื่อใดก็ตามที่คุณ ต้องการ และทุกที่ที่คุณอยู่ คุณสามารถเข้าถึงไฟล์วิธีใช้ ASUS WebStorage ได้เฉพาะเมื่อ 1225/R252 ของคุณเชื่อมต่ออยู่กับอินเตอร์เน็ตเท่านั้น

Sharing

YouCam / E-Cam (เฉพาะบางรุ่น)

YouCam / E-Cam ให้เอฟเฟ็กต์ที่น่าสนใจ และฟังก์ชั่นแอดออนที่มีประโยชน์สำหรับ เว็บแคมของคุณ

Syncables

แอปพลิเคชั่น ซิงค์เคเบิล เดสก์ทอป ทำให้การซิงค์ภาพถ่าย เพลง วิดีโอ เอกสาร บุ๊คมาร์ก และสิ่งอื่นๆ ทั้งหมดง่ายกว่าที่เคย และทั่วถึงในคอมพิวเตอร์ ทุกเครื่องของคุณ

Experience

Font Resizer (ตัวปรับอักษร) (เฉพาะบางรุ่น)

Font Resizer อนุญาตให้คุณปรับขนาดแบบอักษร/ข้อความบนหน้าจอ 1225/R252 ของคุณ

Tools

Live Update (ไลฟ์ อัพเดท)

Live Update ทำให้ 1225/R252 ทันสมัยอยู่เสมอ ด้วยการตรวจสอบอัพเดท ออนไลน์

USB Chage+ (USB ชาร์จ+) (เฉพาะบางรุ่น)

ฟังก์ชั่น USB Charge+ (USB ชาร์จ+) ใช้เพื่อชาร์จโทรศัพท์มือถือหรือเครื่องเล่นเพลงดิจิตอลของคุณในขณะที่ 1225/R252 กำลังอยู่ในโหมดสลีป, ไฮเบอร์เนต หรือปิดเครื่อง ตามค่าเริ่มต้น คุณสมบัติจะปิดการทำงาน เมื่อ เปิดการทำงาน มีสองโหมดให้คุณเลือก นั่นคือ Adapter Mode (โหมด อะแดปเตอร์) หรือ Adapter + Battery Mode (โหมดอะแดปเตอร์ + แบตเตอรี่)

LocaleMe (เฉพาะบางรุ่น)

LocaleMe เป็นโปรแกรมให้บริการแผนที่ผ่านเว็บ คุณสามารถค้นหาถนนหรือบริษัทต่างๆ ทั่วโลกได้อย่างง่ายดาย ด้วยข้อมูลสถานที่ซึ่งเรียงตามหมวดหมู่

Docking Settings (การตั้งค่า)

การตั้งค่าด็อกกิ้ง อนุญาตให้คุณกำหนดค่าลักษณะที่ปรากฏ และตำแหน่งของแถบเครื่องมือ Eee Docking

Boingo (เฉพาะบางรุ่น)

Boingo ให้คุณสามารถเข้าถึงบริการ Wi-Fi ทั่วโลกได้ง่ายๆ ในราคาพิเศษ ผ่านทางยูทิลิตี้ Boingo ที่ติดตั้งไว้ล่วงหน้า ใช้บัญชีเดียวในฮ็อตสป็อตมากกว่า 100,000 จุดรอบโลก ซึ่งมีอยู่ที่สนามบิน โรงแรม คาเฟ่ และร้านอาหารต่างๆ

Instant On (เฉพาะบางรุ่น)

การเริ่มระบบแบบไม่ต้องรอ ทำให้คุณกลับไปทำงานและเล่นด้วยสถานะของระบบที่บันทึกไว้ได้ทันที หลังจากที่เปิดทำงาน ปุ่ม ปิดเครื่อง ในเมนู เริ่ม จะเปลี่ยนไปเป็น สลีป เพื่อที่คุณสามารถเพลิดเพลินกับการกลับไปทำงานยังสถานะก่อนหน้าได้อย่างรวดเร็ว

ระหว่างการอัปเดต WINDOWS, คุณสมบัติ “เปิดอัตโนมัติ” จะถูกปิดทำงานโดยอัตโนมัติ ดังนั้นปุ่ม ปิดเครื่อง ในเมนู เริ่ม จะไม่เปลี่ยนไปเป็นฟังก์ชั่น สลีป ก่อนที่การอัปเดตทั้งหมดจะสมบูรณ์

Smart Camera (เฉพาะบางรุ่น)

ASUS สมาร์ตคาเมร่า ให้วิธีการที่ง่ายในการซูมเข้าหรือซูมออกจากมุมมองกล้องในตัว เลื่อนสวิตช์สมาร์ตคาเมร่าที่ด้านบนกล้องในตัวไปทางปลายขวาสุด เพื่อแสดงตัวแสดงสถานะการซูมของกล้อง เลื่อนสวิตช์ไปเรื่อยๆ เพื่อเปลี่ยนระดับการซูมของกล้องจาก 1x เป็น 4x นอกจากนี้ คุณยังสามารถปรับตำแหน่งพื้นที่การซูม โดยการลากรูปสี่เหลี่ยมบนหน้าจอได้ด้วย

Media Sharing (ในเครื่องบางรุ่น)

แอปพลิเคชั่นมีเดียแชร์ริ่งของ ASUS ใช้สำหรับการเล่นเพลง วิดีโอ และสไลด์โชว์ภาพถ่าย โดยการสตรีมเนื้อหาไปยังอุปกรณ์ที่ใช้งานได้กับ DLNA ในบ้านของคุณ การเล่นมีเดียบนอุปกรณ์ที่ใช้งานด้วยกันได้นั้นง่ายมาก เพียงเลือกระบบของคุณจากมีเดียเซิร์ฟเวอร์ที่ใช้ได้, เลือกชนิดของมีเดียที่คุณต้องการดู และเพิ่มเข้าไปยังรายการเล่นของอุปกรณ์เรนเดอร์

WiSharing (ในเครื่องบางรุ่น)

บอกลาสายที่ยุ่งยาก และการตั้งค่าที่ซับซ้อนของไวร์เลสเราเตอร์ แอปพลิเคชั่น ASUS WiSharing ให้คุณสมบัติในการรับส่งไฟล์ระยะไกล โดยมีความเร็วสูงกว่า และมีการกำหนดค่าที่ง่ายๆ ไม่จำเป็นต้องใช้แอคเซสพอยต์, เพียงคลิกขวาที่ไฟล์ และไฟล์จะถูกส่งด้วยการเชื่อมต่อที่มีอยู่อย่างง่ายดาย

Microsoft® Office Starter 2010

ผู้ใช้โน้ตบุ๊คสามารถเพลิดเพลินกับการใช้ Microsoft Office Starter 2010 ซึ่งประกอบด้วย Word Starter 2010 และ Excel Starter 2010 สำหรับงานประมวลผลคำและสเปรดชีตพื้นฐาน ดำเนินการตามขั้นตอนต่อไปนี้สำหรับการตั้งค่า Office Starter 2010 ในครั้งแรก

1. คลิก **เริ่ม > โปรแกรมทั้งหมด > Microsoft Office 2010**
2. ในหน้าต่าง **Microsoft Office 2010** , คลิก **ใช้**

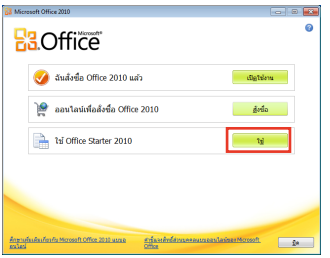

3. คลิก **เปิด** เพื่อทำต่อไป

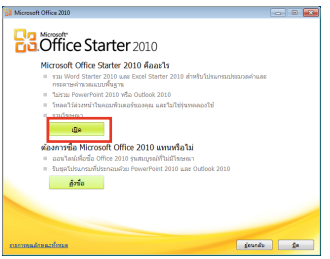

4. 1225/R252 ของคุณจะเริ่มการติดตั้งโปรแกรม Microsoft Office Starter 2010

5. หลังจากที่โปรแกรมถูกติดตั้งแล้ว คุณจำเป็นต้องป้อนชื่อเต็มและชื่อย่อของคุณ คลิก **ตกลง** เพื่อทำต่อไป

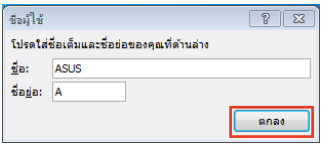

6. อ่านข้อตกลงในการอนุญาตให้ใช้ Microsoft Office อย่างละเอียด และคลิก **ยอมรับ** เพื่อยอมรับเงื่อนไข

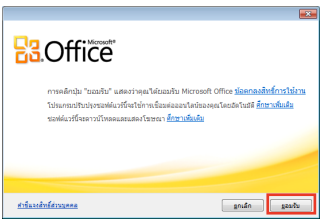

7. เลือกวิธีที่คุณต้องการอัพเดต Microsoft Office และคลิก **ตกลง** เพื่อทำต่อไป

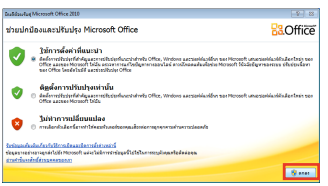

8. ขณะนี้คุณสามารถเริ่มใช้ Microsoft Excel Starter 2010 และ Microsoft Word Starter 2010 ได้แล้ว

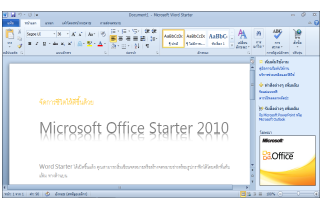

- ในการใช้โปรแกรม Microsoft Office Starter 2010 อื่นๆ ในอนาคต, คลิก **เริ่ม** > **โปรแกรมทั้งหมด** > **Microsoft Office Starter** เพื่อเลือกโปรแกรมที่ต้องการ
- ในการเปิดทำงาน หรือซื้อเวอร์ชั่นสมบูรณ์ของ Microsoft Office 2010, คลิก **เริ่ม** > **โปรแกรมทั้งหมด** > **Microsoft Office 2010**

4 การกู้คืนระบบ

การกู้คืนระบบ (สำหรับรุ่นที่มี OS เป็น Windows 7 เท่านั้น)

ให้แน่ใจว่าได้เชื่อมต่อ 1225/R252 ของคุณเข้ากับอะแดปเตอร์ไฟ AC ก่อนที่จะใช้การกู้คืน F9 เพื่อหลีกเลี่ยงความล้มเหลวในการกู้คืน

การกู้คืนระบบ

1. กด <F9> ขณะเริ่มต้นระบบ

ให้แน่ใจว่าได้กด <F9> เพียงหนึ่งครั้งระหว่างการบูต

2. เลือกภาษาที่คุณต้องการใช้ และคลิก ➡ เพื่อทำต่อไป

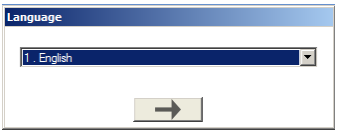

3. คลิก **กู้คืน** ในกล่องโต้ตอบ **การกู้คืนระบบ** เพื่อเริ่มการกู้คืนระบบ

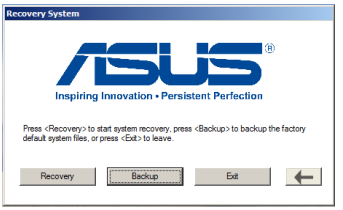

4. ระบบจะเริ่มการกู้คืนระบบโดยอัตโนมัติ และให้ปฏิบัติตามขั้นตอนบนหน้าจอเพื่อทำกระบวนการกู้คืนให้สมบูรณ์

สำรองไฟล์การกู้คืน

1. ทำซ้ำขั้นตอนที่ 1—2 ในส่วนก่อนหน้า
2. เชื่อมต่ออุปกรณ์เก็บข้อมูล USB เข้ากับ 1225/R252 ของคุณและคลิก Backup (สำรอง) ในกล่องโต้ตอบ Recovery System (การกู้คืนระบบ)เพื่อเริ่มการสำรองไฟล์การกู้คืน

- ขนาดของอุปกรณ์เก็บข้อมูล USB ที่เชื่อมต่อควร ใหญ่กว่า 16GB
- ฟังก์ชั่นนี้ไม่สนับสนุนการ์ดหน่วยความจำ
- โปรดเชื่อมต่ออุปกรณ์เก็บข้อมูลเข้ากับพอร์ต USB 2.0
- กล่องโต้ตอบจะปรากฏขึ้นเพื่อ เป็นการเตือนถ้าคุณไม่ได้เชื่อมต่ออุปกรณ์เก็บข้อมูล USB สำหรับการสำรองการกู้คืนระบบของคุณลงใน 1225/R252

3. เลือกอุปกรณ์เก็บข้อมูล USB ที่ต้องการ ถ้ามีอุปกรณ์เก็บข้อมูล USB มากกว่าหนึ่งอันเชื่อมต่ออยู่กับ 1225/R252 ของ คุณ และคลิก Continue (ทำต่อ)

4. ข้อมูลทั้งหมดบนอุปกรณ์เก็บข้อมูล USB ที่เลือกจะถูกลางคลิก Continue (ทำต่อ) เพื่อเริ่มการสำรอง หรือคลิก Back (ย้อนกลับ) เพื่อสำรองข้อมูลสำคัญของคุณ

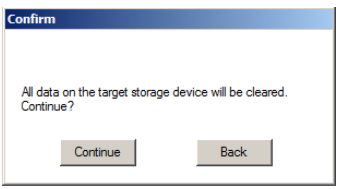

คุณจะสูญเสียข้อมูลทั้งหมดของคุณบนอุปกรณ์เก็บข้อมูล USB ที่เลือก ให้แน่ใจว่าได้สำรองข้อมูลสำคัญของคุณไว้เรียบร้อยแล้ว

5. การสำรองระบบจะเริ่มขึ้น จากนั้น ให้คลิก OK (ตกลง) เมื่อเสร็จ

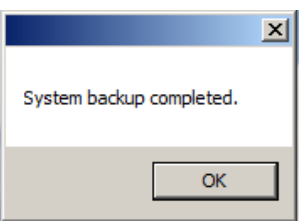

การใช้อุปกรณ์เก็บข้อมูล USB (การกู้คืนด้วย USB)

โปรดใช้พอร์ต USB 2.0 สำหรับการกู้คืน USB เท่านั้น

1. เชื่อมต่ออุปกรณ์เก็บข้อมูล USB ที่คุณสำรองไฟล์การกู้คืนระบบเอาไว้
2. กด <ESC> ขณะบูตเครื่อง และหน้าจอ Please select boot device (โปรดเลือกอุปกรณ์บูต) จะปรากฏขึ้น เลือก USB:XXXXXX เพื่อบูตจากอุปกรณ์เก็บข้อมูล USB ที่เชื่อมต่ออยู่

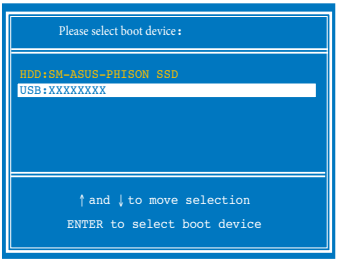

3. เลือกภาษาที่คุณต้องการใช้ และคลิก ➔ เพื่อทำต่อไป
4. คลิก Recovery (การกู้คืน) เพื่อเริ่มการกู้คืนระบบ

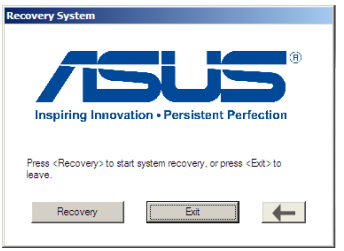

5. เลือกตัวเลือกพาร์ติชั่น และคลิก **Continue (ทำต่อ)**
   ตัวเลือกพาร์ติชั่น:
   - **Recover system to a partition(กู้คืนระบบไปยังพาร์ทิชั่นนั่น)**
     ตัวเลือกนี้จะลบข้อมูลทั้งหมดบนพาร์ติชั่นระบบ "C" และข้อมูล ในพาร์ติชั่น "D" จะไม่มีการ เปลี่ยนแปลง

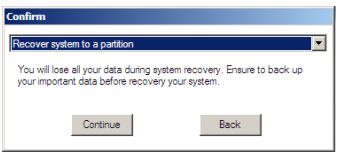

   - **Recoversystemtoentire HD (กู้ระบบไปยังทั้งฮาร์ดดิสก์)**
     ตัวเลือกนี้ลบพาร์ติชั่นทั้งหมดจากฮาร์ดดิสก์ของคุณ และสร้าง พาร์ติชั่นระบบใหม่เป็นไดรฟ์ "C" และพาร์ติชั่นข้อมูลเป็นไดรฟ์ "D"
6. ตั้งค่าภาษา, เขตเวลา, แป้นพิมพ์, ชื่อคอมพิวเตอร์ และชื่อผู้ใช้ของคุณเพื่อเข้าสู่ Windowsฏ OS

ข้อระบุแถลงการณ์และความปลอดภัย

ข้อมูลลิขสิทธิ์

ข้อจำกัดความรับผิดชอบ

การบริการและการสนับสนุน

A ภาคผนวก

ประกาศและข้อควรระวังเพื่อความปลอดภัย

ถ้อยแถลงเกี่ยวกับการรบกวนกันของคณะกรรมการการสื่อสารแห่งชาติ

อุปกรณ์นี้ได้รับการทดสอบ
และพบว่าสอดคล้องกับข้อจำกัดของอุปกรณ์ดิจิตอลคลาส
B ซึ่งเป็นไปตาม ส่วนที่ 15 ของกฎข้อบังคับของคณะกรรมการการสื่อสารกลาง
(FCC) ข้อจำกัดเหล่านี้ได้รับการออกแบบ
เพื่อให้การป้องกันที่เหมาะสมต่อการรบกวนที่เป็นอันตรายในการติดตั้งบริเวณที่พักอาศัย
อุปกรณ์นี้สร้าง ใช้ และสามารถแผ่พลังงานความถี่คลื่นวิทยุ
และถ้าไม่ได้ติดตั้งและใช้อย่างเหมาะสมตามที่ระบุใน
ขั้นตอนการใช้งาน อาจก่อให้เกิดการรบกวนที่เป็นอันตรายต่อการสื่อสารวิทยุ
อย่างไรก็ตาม ไม่มีการรับ ประกันว่าการรบกวนจะไม่เกิดขึ้นในกรณีที่ติดตั้งอย่าง
เหมาะสม ถ้าอุปกรณ์นี้ก่อให้เกิดการรบกวนกับ
บริการการสื่อสารต่อวิทยุหรือการรับโทรทัศน์
ซึ่งสามารถทราบได้โดยการเปิดและปิดอุปกรณ์ คุณควร
พยายามแก้ไขการรบกวนโดยใช้วิธีดังต่อไปนี้หนึ่งหรือหลายวิธีร่วมกัน:

- ปรับทิศทางหรือเปลี่ยนสถานที่ของเสาอากาศรับสัญญาณ
- เพิ่มระยะห่างระหว่างอุปกรณ์และเครื่องรับสัญญาณ
- เชื่อมต่ออุปกรณ์ลงในเต้าเสียบในวงจรที่แตกต่างจากที่ใช้เสียบเครื่องรับ อยู่
- ปรึกษาตัวแทนจำหน่าย หรือช่างเทคนิควิทยุ/โทรทัศน์ที่มีประสบการณ์เพื่อขอความช่วยเหลือ

การเปลี่ยนแปลงหรือดัดแปลงที่ไม่ได้รับการเห็นชอบอย่างชัดแจ้งโดยผู้รับสิทธิ์ของอุปกรณ์นี้ จะทำให้สิทธิ์ในการใช้อุปกรณ์ของผู้ใช้สิ้นสุด

ข้อกำหนดต่างๆ บนฉลาก

อุปกรณ์นี้สอดคล้องกับส่วนที่ 15 ของกฎข้อบังคับ FCC การทำงานต้องเป็นไปตามเงื่อนไขสองข้อต่อไปนี้: (1) อุปกรณ์นี้ต้องไม่ก่อให้เกิดการรบกวนที่เป็นอันตราย และ (2) อุปกรณ์นี้ต้องสามารถทนต่อการรบกวนใดๆ ที่ได้รับ ซึ่งรวมถึงการรบกวนที่อาจก่อให้เกิดการทำงานที่ไม่พึงประสงค์

คำเตือนการสัมผัสถูก RF

ต้องติดตั้งอุปกรณ์นี้และใช้งานอย่างสอดคล้องกับขั้นตอนที่ให้ไว้ และต้องไม่วางหรือใช้งานอุปกรณ์ร่วมกับเสาอากาศหรือเครื่องรับส่งสัญญาณอื่นๆ ผู้ใช้และผู้ติดตั้งต้องทำการติดตั้งเสาอากาศและสร้างสภาพแวดล้อมการทำงานของเครื่องรับส่งสัญญาณ ให้สอดคล้องกับการสัมผัสถูก RF

ประกาศความพร้อมตามมาตรฐานที่กำหนด

ข้อกำหนด R&TTE (1999/5/EC)

อุปกรณ์นี้ได้ผ่านการรับรองมาตรฐานต่อไปนี้อย่างสมบูรณ์ และถือว่าข้อความที่ประกาศไว้มีความชัดเจนและเพียงพอ:

- ข้อกำหนดที่สำคัญ ใน [บทความ 3]
- ข้อกำหนดในการป้องกันสำหรับสุขภาพ และความปลอดภัย ใน [บทความ 3.1a]
- การทดสอบความปลอดภัยทางไฟฟ้า ที่สอดคล้องกับ [EN 60950]
- ข้อกำหนดในการป้องกัน สำหรับความเข้ากันได้ทางแม่เหล็กไฟฟ้า ใน [บทความ 3.1b]
- การทดสอบความเข้ากันได้ทางแม่เหล็กไฟฟ้า ใน [EN 301 489-1] & [EN 301]
- การทดสอบที่สอดคล้องกับ [489-17]
- การใช้คลื่นสเปกตรัมวิทยุอย่างมีประสิทธิภาพ ใน [บทความ 3.2]
- ชุดการทดสอบวิทยุ ที่สอดคล้องกับ [EN 300 328-2]

เครื่องหมาย CE

CE

เครื่องหมาย CE สำหรับอุปกรณ์ที่ไม่มี LAN ไร้สาย/บลูทูธ

รุ่นที่ส่งมอบของอุปกรณ์นี้ สอดคล้องกับความต้องการของข้อกำหนด EEC ที่ 2004/108/EC “ความเข้ากันได้ทางแม่เหล็กไฟฟ้า” และ 2006/95/EC “ข้อกำหนดแรงดันไฟฟ้าต่ำ”

CE !

เครื่องหมาย CE สำหรับอุปกรณ์ที่มี LAN ไร้สาย/บลูทูธ

อุปกรณ์นี้สอดคล้องกับความต้องการของข้อกำหนด 1999/5/EC ของรัฐสภาและคณะกรรมการแห่ง สหภาพยุโรป ตั้งแต่วันที่ 9 มีนาคม 1999 ที่ควบคุมอุปกรณ์วิทยุและการสื่อสารโทรคมนาคม และการรับรู้ถึงความสอดคล้องร่วมกัน

ช่องสัญญาณสำหรับการทำงานในระบบไร้สายตามอาณาเขตต่างๆ

อเมริกาเหนือ	2.412-2.462 GHz	Ch01 ถึง CH11
ญี่ปุ่น	2.412-2.484 GHz	Ch01 ถึง Ch14
ยุโรป ETSI	2.412-2.472 GHz	Ch01 ถึง Ch13

แถบความถี่ไร้สายที่มีข้อจำกัดในฝรั่งเศส

ในฝรั่งเศสบางพื้นที่มีข้อจำกัดสำหรับแถบความถี่ ข้อจำกัดที่เข้มงวดที่สุดอนุญาตให้ใช้ภายในอาคารได้คือ:

- 10mW สำหรับแถบความถี่ 2.4 GHz ทั้งหมด (2400 MHz-2483.5 MHz)
- 100mW สำหรับความถี่ระหว่าง 2446.5 MHz ถึง 2483.5 MHz

ช่องสัญญาณ 10 ถึง 13 สามารถใช้งานได้ในแถบความถี่ 2446.6 MHz ถึง 2483.5 MHz เท่านั้น

การใช้งานภายนอกอาคารอนุญาตให้เพียงจำกัด: ในพื้นที่ที่เป็นทรัพย์สินส่วนตัว หรือทรัพย์สินส่วนตัวของบุคคลสาธารณะ การใช้งานจะต้องขออนุญาตเบื้องต้นจากกระทรวงกลาโหม โดยอนุญาตให้ใช้งานได้สูงสุด 100mW ในแถบคลื่น 2446.5-2483.5 MHz ไม่อนุญาตให้ใช้งานนอกอาคาร ในพื้นที่ที่เป็นทรัพย์สินส่วนตัว

ในส่วนที่ระบุด้านล่าง อนุญาตให้ใช้แถบคลื่น 2.4 GHz ได้ทั้งหมด:

- อนุญาตให้ใช้งานในอาคารได้สูงสุด 100mW
- อนุญาตให้ใช้งานนอกอาคารได้สูงสุด 10mW

ในส่วนที่อนุญาตให้ใช้แถบคลื่น 2400-2483.5 MHz ได้กับ EIRP ต่ำกว่า 100mW ในอาคาร และต่ำกว่า 10mW นอกอาคาร:

01 Ain	02 Aisne	03 Allier
05 Hautes Alpes	08 Ardennes	09 Ariège
11 Aude	12 Aveyron	16 Charente
24 Dordogne	25 Doubs	26 Drôme
32 Gers	36 Indre	37 Indre et Loire
41 Loir et Cher	45 Loiret	50 Manche
55 Meuse	58 Nièvre	59 Nord
60 Oise	61 Orne	63 Puy du Dôme
64 Pyrénées Atlantique	66 Pyrénées Orientales	

67 Bas Rhin 68 Haut Rhin 70 Haute Saône
71 Saône et Loire 75 Paris 82 Tarn et Garonne 84 Vaucluse 88 Vosges 89 Yonne 90 Territoire de Belfort 94 Val de Marne

ข้อกำหนดนี้อาจเปลี่ยนแปลงได้ตามเวลา ซึ่งช่วยให้ท่านใช้การ์ด LAN ไร้ตัด ้ ออก? สายได้ในพื้นที่ต่างๆ ได้มากขึ้นในฝรั่งเศส โปรดตรวจสอบกับ ART เพื่อขอข้อมูลล่าสุด (www.arcep.fr)

การ์ด WLAN ของท่านรับส่งสัญญาณที่ระดับต่ำกว่า 100mW แต่สูงกว่า 10mW.

ประกาศด้านความปลอดภัยของ UL

บังคับใช้ UL 1459 ซึ่งครอบคลุมถึงอุปกรณ์การสื่อสารโทรคมนาคม (โทรศัทพ์) ที่ออกมาเพื่อเชื่อมต่อทางไฟฟ้าไปยังเครือข่ายการสื่อสารโทรคมนาคม ซึ่งมีแรงดันไฟฟ้าในการทำงานถึงพื้นดินไม่เกิน 200V peak, 300V peak-to-peak และ 105V rms, และมีการติดตั้งหรือใช้โดยสอดคล้องกับหลักปฏิบัติทางไฟฟ้าแห่งชาติ (NFPA 70)

เมื่อใช้โมเด็มของโน้ตบุ๊คพีซี คุณต้องปฏิบัติตามข้อควรระวังเพื่อความปลอดภัยพื้นฐานเสมอ เพื่อลดความเสี่ยงที่จะเกิดไฟไหม้, ไฟฟ้าช็อต และการบาดเจ็บบาดเจ็บต่อร่างกาย ซึ่งมีรายละเอียดดังต่อไปนี้:

- **อย่าใช้** โน้ตบุ๊คพีซีใกล้กับน้ำ ตัวอย่างเช่น ใกล้อ่างอาบน้ำ, อ่างล้างหน้า, อ่างล้างจานหรือถังซักผ้า, ในใต้ถุนที่เปียก หรือใกล้สระว่ายน้ำ
- **อย่าใช้** โน้ตบุ๊คพีซีระหว่างเกิดพายุฝนฟ้าคะนอง อาจมีความเสี่ยงจากการถูกไฟฟ้าช็อตเนื่องจากฟ้าผ่าได้
- **อย่าใช้** โน้ตบุ๊คพีซีในบริเวณใกล้กับที่มีแก๊สรั่ว

บังคับใช้ UL 1642 ซึ่งครอบคลุมถึงแบตเตอรี่ลิเธียมหลัก (ไม่สามารถชาร์จใหม่ได้) และรอง (สามารถชาร์จใหม่ได้) สำหรับใช้เป็นแหล่งพลังงานในผลิตภัณฑ์ แบตเตอรี่เหล่านี้ประกอบด้วยโลหะลิเธียม หรือลิเธียมอัลลอย หรือลิเธียมอิออน และอาจประกอบด้วยเซลล์เคมีไฟฟ้าหนึ่งเซลล์ หรือสองเซลล์ หรือมากกว่า โดยเชื่อมต่อกันแบบอนุกรม ขนาน หรือทั้งสองอย่าง ซึ่งแปลงพลังงานเคมีไปเป็นพลังงานไฟฟ้า โดยปฏิกิริยาเคมีที่ไม่สามารถย้อนกลับได้ หรือสามารถย้อนกลับได้

- **อย่า** ทิ้งแบตเตอรี่แพคของโน้ตบุ๊คพีซีลงในไฟ เนื่องจากอาจเกิดการระเบิดได้ ตรวจสอบกับหลักปฏิบัติในท้องถิ่น สำหรับขั้นตอนการทิ้งแบบพิเศษ เพื่อลดความเสี่ยงของการบาดเจ็บต่อร่างกายเนื่องจากไฟ หรือการระเบิด
- **อย่า** ใช้อะแดปเตอร์ไฟฟ้า หรือแบตเตอรี่จากอุปกรณ์อื่น เพื่อลดความเสี่ยง ของการบาดเจ็บต่อร่างกายเนื่องจากไฟ หรือการระเบิด ใช้เฉพาะ อะแดปเตอร์ไฟฟ้าหรือแบตเตอรี่ที่ได้รับการรับรอง UL จากผู้ผลิตหรือ ร้านค้าปลีกที่ได้รับการแต่งตั้งเท่านั้น

ข้อกำหนดด้านความปลอดภัยทางไฟฟ้า

ผลิตภัณฑ์ที่ใช้กระแสไฟฟ้าสูงถึง 6A และมีน้ำหนักมากกว่า 3 กก. ต้องใช้สายไฟที่ได้รับการรับรองที่
มากกว่า หรือเท่ากับ: H05VV-F, 3G, 0.75mm^2 หรือ H05VV-F, 2G, 0.75mm^2

REACH

เราเผยแพร่สารเคมีที่ใช้ในผลิตภัณฑ์ของเราซึ่งสอดคล้องกับเฟรมเวิร์กของข้อบังคับ REACH (การ ลงทะเบียน, การประเมิน, การอนุมัติ และข้อจำกัดของสารเคมี) ไว้ที่เว็บไซต์ ASUS REACH ที่
http://csr.asus.com/english/REACH.htm.

ผลิตภัณฑ์ที่สอดคล้องกับมาตรฐาน ENERGY STAR

ENERGY STAR เป็นโครงการที่ทำงานร่วมกันระหว่างตัวแทนการปกป้องสิ่งแวดล้อมของสหรัฐอเมริกา และกระทรวงพลังงานของสหรัฐอเมริกา เพื่อช่วยพวกเราทุกคนประหยัดเงิน และป้องกันสิ่งแวดล้อมด้วยการใช้ผลิตภัณฑ์และหลักปฏิบัติที่มีประสิทธิภาพด้านพลังงาน

จอภาพและคอมพิวเตอร์จะเข้าสู่โหมดสลีปโดยอัตโนมัติหลังจากที่ผู้ใช้ ไม่มีกิจกรรมใดๆ เป็นเวลา 15 และ 30 นาที ในการปลุกคอมพิวเตอร์ของคุณ คลิกเมาส์ หรือกดปุ่มใดๆ บนแป้นพิมพ์

ผลิตภัณฑ์ ASUS ทุกรุ่นที่มีโลโก้ ENERGY STAR สอดคล้องกับมาตรฐาน ENERGY STAR และตามค่าเริ่มต้นจะมีการเปิดคุณสมบัติการจัดการพลังงานไว้ สำหรับข้อมูลอย่างละเอียดเกี่ยวกับการจัดการพลังงาน และประโยชน์ที่ได้กับสิ่งแวดล้อม โปรดเยี่ยมชมที่ http://www.energy.gov/powermanagement นอกจากนี้ โปรดเยี่ยมชมที่ http://www.energystar.gov สำหรับข้อมูลอย่างละเอียดเกี่ยวกับโครงการร่วมมือ ENERGY STAR

หมายเหตุ: Energy Star ไม่ได้รับการสนับสนุนบนผลิตภัณฑ์ที่ใช้ Freedos และ Linux

การประกาศและความสอดคล้องกับระเบียบข้อบังคับด้านสิ่งแวดล้อมของโลก

ASUS ดำเนินการตามแนวคิดการออกแบบสีเขียว เพื่อออกแบบและผลิตผลิตภัณฑ์ของเรา และทำให้มั่นใจว่าแต่ละสถานะของรอบชีวิตผลิตภัณฑ์ของผลิตภัณฑ์ ASUS นั้นสอดคล้องกับระเบียบข้อบังคับด้านสิ่งแวดล้อมของโลก นอกจากนี้ ASUS ยังเปิดเผยข้อมูลที่เกี่ยวข้องกับข้อกำหนดของระเบียบข้อบังคับด้วย

โปรดดูที่ http://csr.asus.com/english/Compliance.htm สำหรับการเปิดเผยข้อมูลเกี่ยวกับความสอดคล้องกับข้อกำหนดของระเบียบข้อบังคับของ ASUS:

การประกาศเกี่ยวกับวัสดุ JIS-C-0950 ของญี่ปุ่น
EU REACH SVHC
RoHS ของเกาหลี
กฎหมายพลังงานของสวิส

การรีไซเคิลของ ASUS / บริการนำกลับ

โปรแกรมการรีไซเคิลและนำกลับของ ASUS มาจากความมุ่งมั่นของเราในการสร้างมาตรฐานสูงสุดสำหรับการปกป้องสิ่งแวดล้อมของเรา เราเชื่อว่าการให้ทางแก้ปัญหาแก่ลูกค้าของเรา จะทำให้สามารถรีไซเคิลผลิตภัณฑ์ แบตเตอรี่ และชิ้นส่วนอื่นๆ รวมทั้งวัสดุบรรจุหีบห่อของเราอย่างมีความรับผิดชอบ โปรดไปที่ http://csr.asus.com/english/Takeback.htm สำหรับข้อมูลในการรีไซเคิลอย่างละเอียดในภูมิภาคต่างๆ

ข้อควรระวังเกี่ยวกับลิเธียมของกลุ่มนอร์ดิก (สำหรับแบตเตอรี่ลิเธียม-ไอออน)

CAUTION! Danger of explosion if battery is incorrectly replaced. Replace only with the same or equivalent type recommended by the manufacturer. Dispose of used batteries according to the manufacturer's instructions.
(English)

ATTENZIONE! Rischio di esplosione della batteria se sostituita in modo errato. Sostituire la batteria con un una di tipo uguale o equivalente consigliata dalla fabbrica. Non disperdere le batterie nell'ambiente. (Italian)

VORSICHT! Explosionsgefahr bei unsachgemäßen Austausch der Batterie. Ersatz nur durch denselben oder einem vom Hersteller empfohlenem ähnlichen Typ. Entsorgung gebrauchter Batterien nach Angaben des Herstellers. (German)

ADVARSELI! Lithiumbatteri – Eksplosionsfare ved fejlagtig håndtering. Udskiftning må kun ske med batteri af samme fabrikat og type. Levér det brugte batteri tilbage til leverandøren. (Danish)

VARNING! Explosionsfara vid felaktigt batteribyte. Använd samma batterityp eller en ekvivalent typ som rekommenderas av apparattillverkaren. Kassera använt batteri enligt fabrikantens instruktion. (Swedish)

VAROITUS! Paristo voi räjähtää, jos se on virheellisesti asennettu. Vaihda paristo ainoastaan laitevalmistajan sousittelemaan tyyppiin. Hävitä käytetty paristo valmistagan ohjeiden mukaisesti. (Finnish)

ATTENTION! Il y a danger d'explosion s'il y a remplacement incorrect de la batterie. Remplacer uniquement avec une batterie du mêre type ou d'un type équivalent recommandé par le constructeur. Mettre au rebut les batteries usagées conformément aux instructions du fabricant. (French)

ADVARSEL! Eksplosjonsfare ved feilaktig skifte av batteri. Benytt samme batteritype eller en tilsvarende type anbefalt av apparatfabrikanten. Brukte batterier kasseres i henhold til fabrikantens instruksjoner. (Norwegian)

標準品以外の使用は、危険の元になります。交換品を使用する場合、製造者に指定されるものを使って下さい。製造者の指示に従って処理して下さい。(Japanese)

ข้อมูลลิขสิทธิ์

ห้ามผลิตซ้ำ ส่งต่อ ถ่ายแบบ จัดเก็บส่วนใดส่วนหนึ่งของคู่มือฉบับนี้ไว้ในระบบที่สามารถเรียกกลับมาใช้ได้ หรือแปลเป็นภาษาใดๆ ในรูปแบบหรือวิธีการต่างๆ โดยมิได้รับอนุญาตเป็นลายลักษณ์อักษรอย่างชัดเจนจาก ASUSTeK COMPUTER INC. (“ASUS”) เว้นแต่จะเป็นเอกสารที่ผู้ซื้อเก็บไว้เพื่อสำรองเท่านั้น

ASUS จัดทำคู่มือฉบับนี้ ตามที่เป็นไ? โดยไม่รับประกันใดๆ ไม่ว่าจะโดยแจ้งหรือโดยนัย ซึ่งรวมถึงการรับประกันหรือเงื่อนไขโดยนัยใดๆ สำหรับการใช้ในเชิงพาณิชย์ หรือความเหมาะสมเพื่อวัตถุประสงค์เฉพาะใดๆ ไม่ว่าจะในกรณีใดๆ ก็ตาม ASUS กรรมการ เจ้าหน้าที่ พนักงาน หรือตัวแทนของบริษัทไม่ต้องรับผิดชอบต่อความเสียหายที่เกิดขึ้นโดยอ้อม โดยกรณีพิเศษ โดยไม่ได้ตั้งใจ หรือโดยเป็นผลกระทบตามมา (รวมถึงความเสียหายจากการสูญเสียกำไร การขาดทุนของธุรกิจ การสูญเสียการใช้งานหรือข้อมูล การหยุดชะงักของธุรกิจ และอื่นๆ ในลักษณะเดียวกันนี้) แม้ว่า ASUS จะได้รับทราบถึงความเป็นไปได้ของความเสียหายดังกล่าว อันเกิดจากข้อบกพร่องหรือข้อผิดพลาดในคู่มือหรือผลิตภัณฑ์นี้

ผลิตภัณฑ์และชื่อองค์กรที่ปรากฏในคู่มือฉบับนี้ อาจเป็นเครื่องหมายการค้าหรือลิขสิทธิ์ที่จดทะเบียนไว้ของบริษัทที่เกี่ยวข้องหรือไม่ก็ได้ ซึ่งนำมาใช้เพียงเพื่อระบุหรืออธิบาย เพื่อประโยชน์ของเจ้าของ โดยไม่มีเจตนาที่จะละเมิดสิทธิ์ใดๆ ทั้งสิ้น

ข้อกำหนดและข้อมูลต่างๆ ที่ระบุในคู่มือฉบับนี้ เป็นเพียงข้อมูลเพื่อการใช้งานเท่านั้น และอาจเปลี่ยนแปลงได้ตามเวลาที่ผ่านไปโดยไม่ต้องแจ้งให้ทราบ จึงไม่ควรถือเป็นภาระผูกพันของ ASUS ASUS ไม่ขอรับผิดชอบหรือรับผิดต่อข้อผิดพลาด หรือความไม่ถูกต้องใดๆ ที่อาจเกิดขึ้นในคู่มือฉบับนี้ รวมทั้งผลิตภัณฑ์และซอฟต์แวร์ที่ระบุในคู่มือด้วย

ลิขสิทธิ์ © 2011 ASUSTeK COMPUTER INC. สงวนลิขสิทธ

ข้อจำกัดความรับผิดชอบ

ในกรณีที่เกิดสถานการณ์ อันเป็นผลมาจากการผิดสัญญาในส่วนของ ASUS หรือความรับผิดชอบอื่นๆ ท่านมีสิทธิ์ขอให้ ASUS ชดใช้ค่าเสียหายให้ได้ ในกรณีดังกล่าวไม่ว่าท่านจะมีสิทธิ์เรียกร้องค่าเสียหายจาก ASUS หรือไม่ แต่ ASUS จะรับผิดชอบต่อความเสียหายที่เกิดจากอาการบาดเจ็บทางร่างกาย (รวมถึงการเสียชีวิต) และความเสียหายต่ออสังหาริมทรัพย์ และสังหาริมทรัพย์ส่วนตัว หรือความเสียหายที่เกิดขึ้นจริงและเกิดโดยตรงอื่นๆ อันเป็นผลมาจากการละเว้น หรือไม่สามารถปฏิบัติหน้าที่ได้ตามกฎหมาย ภายใต้เงื่อนไขการรับประกัน ไม่เกินกว่าราคาของผลิตภัณฑ์แต่ละชิ้นที่ระบุไว้ในสัญญา

ASUS จะรับผิดชอบหรือชดใช้ค่าสูญเสีย ค่าเสียหาย หรือกรณีเรียกร้องต่างๆ ตามสัญญา การละเมิด หรือการฝ่าฝืน ที่เกิดขึ้นภายใต้เงื่อนไขการรับประกันนี้

ข้อจำกัดนี้มีผลต่อผู้ขายและผู้จำหน่ายสินค้าของ ASUS เช่นกัน ถือเป็นความรับผิดชอบสูงสุดร่วมกันของ ASUS ผู้ขาย และผู้จำหน่ายสินค้า

ไม่ว่าอย่างไรก็ตาม ASUS จะไม่รับผิดชอบในกรณีดังนี้: (1) การเรียกร้องความเสียหายของบุคคลที่สามจากท่าน (2) การสูญเสียหรือเสียหายของบันทึกหรือข้อมูลของท่าน หรือ (3) ความเสียหายที่เกิดขึ้นโดยกรณีพิเศษ โดยไม่ได้ตั้งใจ หรือโดยอ้อม หรือความเสียหายที่เกิดจากผลกระทบตามมาทางเศรษฐกิจ (รวมถึงการสูญเสียกำไรหรือเงินสะสม) แม้ว่า ASUS ผู้ขาย หรือผู้จำหน่าย จะรับทราบถึงความเป็นไปได้ที่อาจเกิดขึ้นก็ตาม

การบริการและการสนับสนุน

เยี่ยมชมเว็บไซต์ที่มีเนื้อหาหลากหลายภาษาของเราที่
http://www.asus.com

ผู้ผลิต	ASUSTek COMPUTER INC.
ที่อยู่ เมือง	No. 15, LI-TE RD., PEITOU, TAIPEI 112, TAIWAN R.O.C
ประเทศ	TAIWAN
ตัวแทนที่ได้รับการแต่งตั้งในยุโรป	ASUS COMPUTER GmbH
ที่อยู่ เมือง	HARKORT STR. 21-23, 40880 RATINGEN
ประเทศ	GERMANY