Eee PC Ръководство на потребителя

Eee PC 1025/R052 Серия

ASUS прави всичко възможно да създава екологични продукти/опавковки и да пази здравето на потребителите като едновременно се грижи за околната среда. С цел намаляване на използването на вещества, вредни за околната среда, в комплекта на Eee PC™ не е включен Eee PC™ DVD диск за поддръжка. Намаляването на страниците в ръководството съответства на намаляването на емисиите на въглероден двуокис. Повече информация за възстановяване на системата ще намерите в раздел "Използване на дял за възстановяване" в инструкциите за възстановяване F9.

За подробното ръководство на потребителя и сходна информация, вижте ръководството от Windows® работния плот или посетете страницата за поддръжка на ASUS на адрес http://support.asus.com/

Бележки по ръководството

В цялото ръководство са използвани няколко забележки и предупреждения, благодарение на които ще можете да осъществите някои операции безопасно и резултатно. Тези забележки имат различни степени на важност:

ВНИМАНИЕ! Важна информация, която трябва да се спазва за безопасна работа.

ВАЖНО! Важна информация, която трябва да се съблюдава, за да се избегнат щети върху данни, компоненти или хора.

СЪВЕТ: Съвети за извършване на операции.

ЗАБЕЛЕЖКА: Информация за специални случаи.

15060-002N0200

Предупреждение за звуково налягане

Прекалено силното налягане на звука на слушалките може да доведе до увреждане или загуба на слуха Ви. Промяна на настройките на силата на звука и на еквалайзера към настройки, различни от централното положение, може да увеличи изходното напрежение на слушалките, а по този начин и нивото на налягане на звука.

Предпазни мерки при транспортиране

За да подготвите Вашия Eee PC за транспортиране, трябва да го изключите и **да изключите всички периферни устройства, за да избегнете повреда на конекторите**. Главата на твърдият диск се прибира, когато захранването е ИЗКЛЮЧЕНО, за да се предотврати надраскване на повърхността на твърдия диск при транспортиране. **Следователно не трябва да транспортирате Вашия Eee PC докато захранването е включено**,за да защитите клавиатурата и панела с дисплея.

Повърхността на Eee PC може лесно да бъде повредена, ако не се полагат съответните грижи. Внимавайте да не търкате и драскате повърхността на Eee PC, когато го транспортирате. Можете да поставите Eee PC в чанта, за да го предпазите от замърсяване, вода, удар и драскотини.

Зареждане на батерията

Ако възнамерявате да използвате батерийно захранване по време на път, трябва преди това изцяло да заредите батерийния модул и евентуалните допълнителни батерийни модули. Не забравяйте, че захранващият адаптер зарежда батерийния модул, докато е включен в компютъра и в източник на променлив ток. Обърнете внимание, че зареждането на батерийния модул отнема много повече време, докато се работи с Eee PC.

Не забравяйте да заредите напълно батерията (за 8 часа или повече) преди първото ползване и след това я зареждайте винаги когато се изтощава, за да удължите живота й. Батерията достига своя максимален капацитет след няколко пълни цикъла на зареждане и разреждане.

Предпазни мерки при пътуване в самолет

Обърнете се към Вашата авиокомпания, ако искате да използвате Eee PC по време на полет. Повечето авиокомпании имат ограничения за ползване на електронни устройства. Повечето авиокомпании позволяват работа с електронни устройства само между, а не по време на излитане и кацане.

Летищата имат три основни типа устройства за сигурност: Рентгенови машини (за предметите, поставяни на багажните ленти), магнитни детектори (за хората, преминаващи през проверките за сигурност) и ръчни магнитни детектори (ръчни устройства използвани върху хора и отделни предмети). Eee PC и дискети могат да преминават през рентгеновите машини на летищата. Въпреки това се препоръчва да не излагате Eee PC или дискетите на магнитните детектори на летищата (неподвижни или ръчни).

Лицева страна

Горната страна може да се различава на външен вид в зависимост от модела.

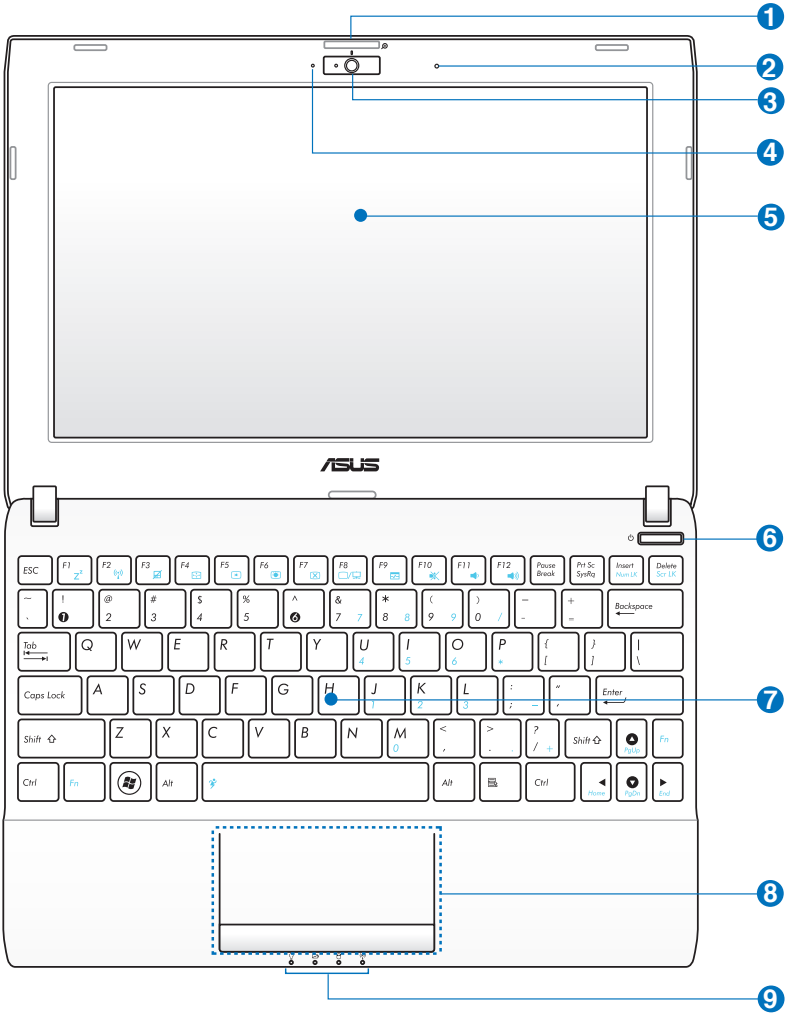

1 Капаче на камерата и бутон за мащабиране (В избрани модели)

С бутона за капачето на камерата можете да отваряте и затваряте предпазното капаче на камерата. Плъзнете бутона наляво, за да затворите капачето на камерата. Плъзнете бутона към средата, за да отворите капачето на камерата. Плъзнете бутона надясно, за да увеличите или смалите изгледа на камерата.

2 Микрофон (вграден)

3 Вградена камера

4 Индикатор на камерата

Индикаторът на камерата показва кога вградената камера работи.

5 Панел с дисплей

6 Бутон за включване и изключване (Windows)

Бутонът за захранването служи за включване и изключване на Eee PC, а също и за излизане от спящ режим (STR). Натиснете бутона еднократно за включване и задръжте за изключване на Eee PC. Бутонът за захранването работи само когато панелът с дисплея е отворен.

7 Клавиатура

Клавиатурата се различава в зависимост от модела.

8 Тъчпад и бутони

9 Индикатори на състоянието

Индикатор за захранването

Индикаторът за захранването свети, когато Eee PC е включен и мига бавно, когато Eee PC е в Save-to-RAM (Suspend) режим (застопоряващ режим). Индикаторът не свети, когато Eee PC е изключен.

Индикатор за батерията

Индикаторът за зареждане на батерията показва статуса на зареждане на батерията както следва:

Включен

	С адаптер	Без адаптер
Високо ниво на батерията (95%–100%)	Оранжево, включен	Off (Изключен)
Средно ниво на батерията (11%-94%)	Оранжево, което мига бавно	Off (Изключен)
Ниско ниво на батерията (0%-10%)	Мига оранжево	Мига оранжево)

Изключен / Режим Standby (В готовност)

	С адаптер	Без адаптер
Високо ниво на батерията (95%–100%)	Оранжево, включен	Off (Изключен)
Средно ниво на батерията (11%-94%)	Оранжево, което мига бавно	Off (Изключен)
Ниско ниво на батерията (0%-10%)	Мига оранжево	Off (Изключен)

Индикатор на твърдия диск (HDD)

Индикаторът за твърдия диск премигва, когато устройството чете или записва данни.

Индикатор на безжичната мрежа/Bluetooth индикатор

Съществува само при модели с вградена безжична мрежа (LAN)/ Bluetooth. Когато е активна вградената безжична мрежа (LAN)/ Bluetooth , индикаторът свети.

Долна страна

Долната страна може да се различава на външен вид в зависимост от модела.

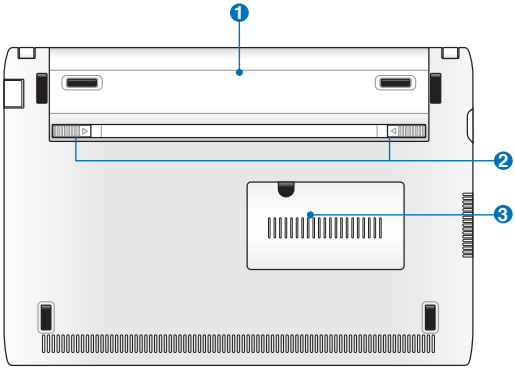

Долната част на Eee PC може да стане много гореща. Внимавайте, когато работите с Eee PC, докато все още е включен или е бил включен доскоро. Високите температури са нормални по време на зареждане или функциониране. **НЕ ИЗПОЛЗВАЙТЕ ВЪРХУ МЕКИ ПОВЪРХНОСТИ КАТО ЛЕГЛА И ДИВАНИ, КОИТО БИХА МОГЛИ ДА БЛОКИРАТ ВЪЗДУШНАТА ЦИРКУЛАЦИЯ. НЕ ОСТАВЯЙТЕ EEE PC ВЪРХУ СКУТА ИЛИ ДРУГА ЧАСТ ОТ ТЯЛОТО, ЗА ДА ПРЕДОТВРАТИТЕ НАРАНЯВАНЕ ОТ ТОПЛИНАТА.**

1 **Батериен модул**

Издръжливостта на батерията варира в зависимост от ползването и техническите характеристики на Eee PC. Батерийният модул не трябва да се разглобява и трябва да се закупи като цялостен артикул.

2 **Придържащ механизъм на батерията**

Придържащият механизъм държи модула за батерии. Когато модулът за батерии е поствен правилно, той ще се заключи автоматично. За да отстраните модула за батерии, плъзнете заключващия механизъм навътре.

Предна страна

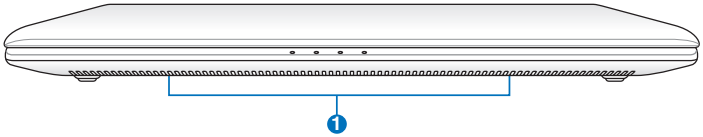

1 **Аудио система**
Звуковите функции се контролират софтуерно.

Дясна страна

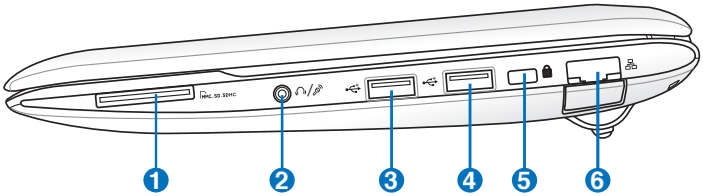

1 **Слот за карта памет**

Вграденият четец на карти поддържа карти SD/SDHC/MMC.

2 **Изход за слушалки/Комбиниран вход за микрофон**

Този комбиниран конектор може да се използва за свързване на сигнала от аудио изхода на Eee PC с високоговорители или слушалки или за свързване на външен микрофон и изпращане на звук до други аудио устройства. Включете слушалки или микрофон и следвайте инструкциите на екрана, за да включите аудио жака.

3 **USB порт (2.0)**

4 **USB порт (3.0, В избрани модели/2.0/1.1)**

USB (Универсална серийна шина) порта е съвместим с USB 3.0, 2.0 или USB 1.1 устройства като например клавиатури, посочващи устройства, камери, устройства за съхранение. Действителната скорост на пренос на данни зависи от USB порта и от устройството, което използвате.

5 **Порт за заключване Kensington®**

Портът за заключване Kensington® позволява на Eee PC да бъде защитен чрез използване на продукти за сигурност, съвместими с Kensington® . Тези продукти за сигурност обикновено представляват метален кабел и ключалка, които не позволяват Eee PC да бъде отдалечен от даден стационарен обект.

6 **LAN порт**

8-изводният RJ-45 LAN порт поддържа стандартните Ethernet кабели за свързване с локална мрежа.

Лява страна

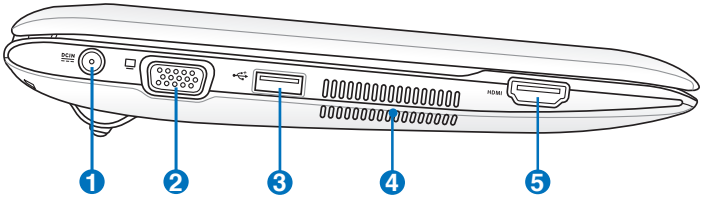

1 DCIN **Вход за захранване (постоянен ток)**

Предоставеният захранващ адаптер, използващ този жак, преобразува променливия ток в постоянен. Захранването, подавано през този жак, подава захранване към Eee PC и зарежда вътрешния батериен модул. За да предотвратите повреда на Eee PC и на батерийния модул, трябва винаги да използвате предоставения захранващ адаптер.

ВНИМАНИЕ: МОЖЕ ДА СЕ НАГРЕЕ ДО ВИСОКА ТЕМПЕРАТУРА ПРИ ПОЛЗВАНЕ. НЕ ПОКРИВАЙТЕ АДАПТЕРА И ГО ДРЪЖТЕ ДАЛЕЧ ОТ ТЯЛОТО.

2 **15 pin D-Sub Изходи на дисплея (монитор)**

3 **USB порт (2.0)**

USB Charge+ (USB Зареждане+) (В избрани модели)

Позволява Ви да зареждате мобилните си телефони или цифрови аудио плейъри, докато Eee PC е в режим сън, хибернация или е изключен. Стартира приложението USB Charge+ (USB зареждане+) от лентата с инструменти Eee Docking и конфигурира съответните настройки.

4 **Вентилационни отвори**

Вентилационните отвори позволяват да влиза студен и да излиза горещ въздух в Eee PC.

Убедете се, че вентилационните отвори не са запушени от хартия, книги, дрехи, кабели или други обекти, в противен случай е възможно прегряване.

5 HDMI **HDMI порт**

Използване на клавиатурата

Специални функционални бутони

Текстът, който следва, описва цветните горещи бутони на клавиатурата на Eee PC. Цветните команди стават достъпни само след като първо се натисне и задържи функционален бутон, докато се натиска бутон с цветна команда. Някои функционални икони се показват върху лентата на задачите след като бъдат активирани.

Fn F1

Икона Z^z (F1): Превключва Eee PC в режим на временно прекъсване (Save-to-RAM).

Fn F2

Радио кула (F2): Само за модели с безжични функции: Включва и изключва вътрешната безжична мрежа LAN или Bluetooth (за някои модели) с екранно меню. При активиране, съответният безжичен индикатор ще свети.

Fn F3

Тъчпад (F3): ВКЛЮЧВА/ИЗКЛЮЧВА тъчпада.

Fn F4

Избор на резолюция (F4): Натиснете, за да настроите резолюцията на дисплея.

Fn F5

Икона Слънце надолу (F5): Намалява яркостта на дисплея.

Fn F6

Икона Слънце нагоре (F6): Увеличава яркостта на екрана.

Fn F7

Иконка Задраскан екран (F7):
Изключва осветеността на екрана.

Fn F8

Икони LCD/Монитор (F8): Превключва между LCD дисплея на Eee PC и външен монитор.

Fn F9

Икона Task Manager (Диспечер на задачи) (F9): Стартира Task Manager (Диспечер на задачи), за да видите приложения или да ги затворите.

Fn F10

Икона със задраскан високоговорител (F10): Изключва звука на високоговорителя.

Fn F11

Иконка Сила на звука надолу (F11): Намалява силата на звука на високоговорителя

Fn F12

Иконка Сила на звука нагоре (F12): Увеличава силата на звука на високоговорителя.

Super (клавиш за интервал): Превключва различните икономични режими. Избраният режим се появява на дисплея.

Num Lk (Insert): Включва и изключва цифровата клавиатура (num lock). Дава Ви възможност да използвате по-голяма част от клавиатурата за въвеждане на цифри.

Scr Lk (Delete): Включва и изключва “Scroll Lock”. Позволява да използвате по-голяма част от клавиатурата за клетъчна навигация.

Pg Up (↑): Натиснете за преглед нагоре в документи или в уеб браузъра.

Pg Dn (↓): Натиснете за преглед нагоре в документите или в уеб браузъра.

Home (Начало) (←): Натиснете, за да преместите курсора в началото на реда.

End (Край) (→): Натиснете, за да преместите курсора в края на реда.

Windows икона: Отваря стартовото меню.

Икона Меню с курсор: Активира менюто със свойствата, което е равносилно на натискане на десния бутон на тъчпада/мишката върху обект.

Включване на Eee PC

Това са само кратки указания за ползването на Eee PC.

1. Поставете батерийния модул

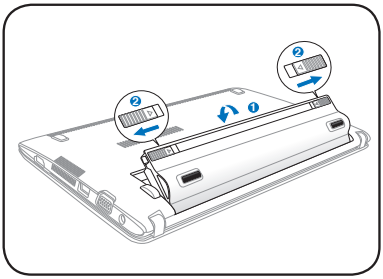

2. Свържете захранващия адаптор за променлив ток

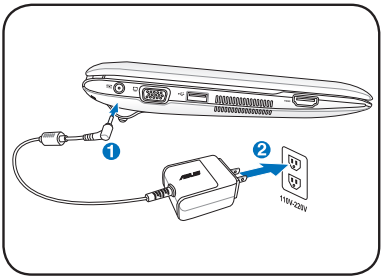

3. Включете Eee PC

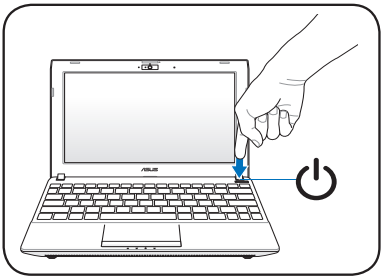

Може да възникне повреда, в случай че използвате адаптер, различен от предоставения с Вашия Eee PC. Възможно е да повредите батерийния модул(батерийните модули) и Eee PC, ако използвате дефектен AC-DC адаптер.

- Когато отваряте панела с дисплея, не го натискайте твърде много назад, защото е възможно пантите да се счупят! Никога не повдигайте Eee PC, като го държите само за панела с дисплея!
- Използвайте само батерийните модули и захранващите адаптери, които се предоставят заедно с този Eee PC, или са специално одобрени от производителя или дистрибутора за ползване с този модел, защото в противен случай може да се предизвика повреждане на Eee PC. Входното напрежение между контакта и този адаптер може да бъде AC 100V~240V.
- Никога не се опитвайте да извадите батерийния модул, докато Eee PC е включен, тъй като това може да доведе до загуба на данни.

Не забравяйте да заредите напълно батерията преди първото ползване и след това я зареждайте винаги когато се изтощава, за да удължите живота й.

Безжична мрежова връзка

Настройване на връзка с безжична мрежа (Win7)

1. Щракнете върху маркираната с оранжева звезда икона на безжична мрежа в областта за уведомяване на Windows®.

Ако иконата за безжична мрежа с оранжева звезда не се появи в полето за уведомление, активирайте безжичната LAN функция като натиснете (<Fn> + <F2>) преди да конфигурирате безжичната мрежова връзка.

2. Изберете от списъка безжичната точка за достъп, към която искате да се свържете, и натиснете Свързване, за да установите връзката.

Ако не намирате желаната точка за достъп, щракнете иконката Опресняване в горния десен ъгъл, за да обновите данните, и отново прегледайте списъка.

3. Може би ще трябва да въведете парола при свързване.
4. След като се установи връзка, тя се показва в списъка.
5. Можете да видите иконата за мрежова връзка в Поле за уведомяване.

Маркираната с кръст икона на безжична мрежа се появява, когато натиснете <Fn> + <F2>, за да изключите функцията за безжично свързване WLAN.

Възстановяване на системата (само за модели с Windows 7 ОС)

Уверете се, че сте свързали своя Eee PC към адаптер за променлив ток преди да използвате F9 възстановяване, за да избегнете неизправност.

Използване на дяла от твърдия диск (F9 възстановяване)

1. Натиснете <F9> по време на първоначалното зареждане на ОС.

По време на стартирането натиснете <F9> само веднъж.

2. Изберете езика, който искате да използвате и натиснете ➡, за да продължите.

3. Щракнете **Възстановяване** в диалоговия прозорец **Възстановяване на системата**, за да стартирате възстановяването на системата.

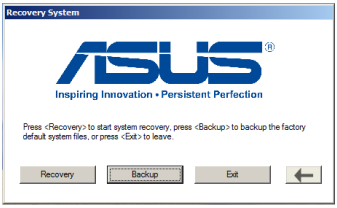

4. Възстановяването на системата започва автоматично. Следвайте инструкциите на екрана, за да приключите процеса.

Архивиране на файлове за възстановяване

1. Повторете стъпки 1—2 от предишния раздел.
2. Свържете USB устройство за съхранение към Eee PC и натиснете **Backup (Архивиране)** в диалоговия прозорец **Recovery System (Възстановяване на системата)**, за да стартирате архивиране на файловете за възстановяване.

- Размерът на свързаното USB устройство за съхранение трябва да бъде по-голем от 16GB.
- За тази функция не се поддържат карти памет.
- Свържете устройството за съхранение към USB 2.0 порт.
- Появява се диалогов прозорец с напомняне, в случай че не сте свързали USB устройство за сърханение за архивиране на файловете за възстановяване на системата на Eee PC.

3. Изберете желаното USB устройство за съхранение ако към Eee PC е свързано повече от едно USB устройство и натиснете **Continue (Продължи)**.

4. Всички данни на избраното USB устройство за съхранение ще бъдат изтрити. Натиснете **Continue (Продължи)**, за да стартирате архивирането или натиснете **Back (Назад)**, за да архивирате важни данни.

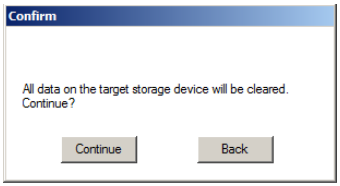

Ще загубите всички данни, намиращи се на избраното USB устройство. Не забравяйте предварително да архивирате важните данни

5. Архивирането на системата започва. Натиснете **OK**, когато приключи.

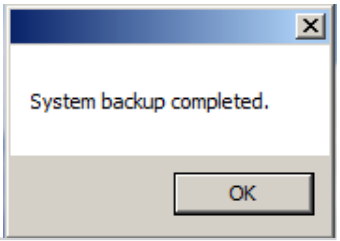

Използване на USB устройство за съхранение (USB възстановяване)

Използвайте USB 2.0 портове за възстановяване чрез USB.

1. Свържете USB устройството за съхранение, на което сте архивирали файловете за възстановяване на системата.
2. Натиснете **<ESC>** при зареждането и ще се отвори екранът **Please select boot device screen (Моля, изберете устройство за зареждане)**. Изберете USB:XXXXXX, за да рестартирате свързаното USB устройство за съхранение.

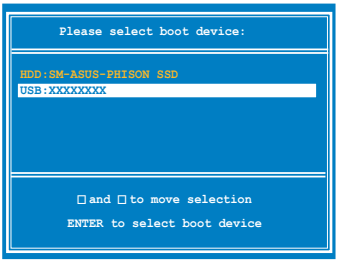

3. Изберете езика, който искате да използвате и натиснете ➡, за да продължите.
4. Натиснете **Recovery (Възстановяване)**, за да стартирате възстановяване на системата.

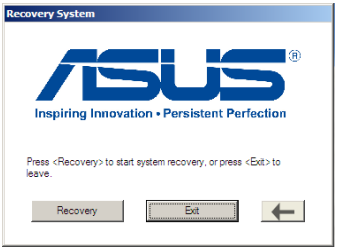

5. Изберете дял за възстановяване и натиснете **Continue (Продължи)**. Опции за възстановяване:
   - **Recover system to a partition (Възстанови системата в дял).** Тази опция изтрива всички данни в системен дял "C" и запазва дял "D" непроменен.

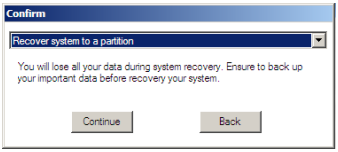

   - **Възстановяване на системата за целия твърд диск.** Тази опция изтрива всички дялове от твърдия диск и създава нов системен дял като дял "C" и дял с данни като дял "D".
6. Следвайте инструкциите на екрана, за да завършите процера на възстановяване.

OS Switch (В определени модели)

Помощната програма ASUS OS Switch Ви дава възможност да превключвате операционната система, която се зарежда от Microsoft Windows до операционна система за бързо зареждане (версиите на ОС зависят от модела). Щракнете два пъти върху иконата **Настройки за зареждане** на Вашия Windows десктоп, за да изберете ОС и да рестартирате Eee PC.

Instant On (В определени модели)

Рестратиране на системата без чакане Ви позволява незабавно да се върнете към работата си и да възпроивеждате със записан статус на системата. След активация, бутонът SHUT DOWN (ИЗКЛЮЧВАНЕ) от менюто "Старт" ще се промени на "СЪН", така ще можете бързо да възобновите последното работно състояние.

По време на АКТУАЛИЗАЦИЯ НА WINDOWS, функцията “Instant On” ще бъде автоматично деактивирана, така че бутонът ИЗКЛЮЧВАНЕ няма да се промени на функцията СЪН, преди да приключат всички актуализации.

Декларации за съвместимост и безопасност

CE маркировка

CE етикет за устройства с безжични LAN/ Bluetooth

Версията на устройството отговаря на изискванията на директива 2004/108/EC "Електромагнитна съвместимост" и на директива 2006/95/EC "Директива за ниско напрежение", издадени от Комисията на Европейската общност.

CE етикет за устройства с безжични LAN/ Bluetooth

Това оборудване отговаря на изискванията на директива 1999/5/EC на Европейския парламент и Комисията от 9 март 1999 година, относно радио и телекомуникационно оборудване и взаимното признаване на тяхното съответствие.

Изискване за електрическа безопасност

С продукти с напрежение по-голямо от 6A и тегло повече от 3кг трябва да използвате захранващи кабели по-големи или равни на: H05VV-F, 3G, 0,75mm^2 или H05VV-F, 2G, 0,75mm^2.

Има риск от експлозия ако използвате грешен тип батерии. Изхвърлете използваните батерии според инструкциите.

НЕ хвърляйте батерията в огъня. Символът на зачеркната кофа за боклук показва, че батерията не трябва да се изхвърля заедно с битовите отпадъци.

НЕ изхвърляйте Eee PC заедно с битовите отпадъци. Този продукт е създаден така, че да могат частите му да се рециклират. Този символ на зачеркната с кръст кофа за отпадъци на колелца означава, че продуктът (електрическо, електронно устройство и съдържаща живак клетъчна батерия) не трябва да се изхвърля заедно с останалите битови отпадъци. Направете справка с местните разпоредби за изхвърляне на електронни продукти.

БЕЗОПАСНА ТЕМПЕРАТУРА: Eee PC трябва да се използва само при температура на околната среда от 5°C (41°F) до 35°C (95°F).

Информация за авторските права

Никоя част от това ръководство, включително описаните продуктите и софтуер, не могат да бъдат размножавани, предавани, записвани, съхранявани в друга система или превеждани на други езици под каквато и да било форма и начин, с изключение на документите, които купувачът е съхранил с цел поддръжка, без писменото разрешение ASUSTeK COMPUTER INC. (“ASUS”).

Логото на ASUS и Eee PC са търговски марки на ASUSTek Computer Inc. Информацията в този документ може да се промени без предупреждение.

Copyright © 2011 ASUSTeK COMPUTER INC. Всички права запазени.

Ограничение на отговорността

Възможно е да се наложи да замените част от ASUS или да възникнат други гаранционни условия, при които имате право на обезщетение от ASUS. В такъв случай, независимо от правата, които Ви дават право на обещетение от ASUS, ASUS покрива наранявания (включително и смърт) и щети на недвижимо имущество и собственост, други директни щети в резултат от пропуск или неизпълнение на задълженията според тази Гаранция, не по-големи от договорената цена за всеки продукт.

ASUS носи отговорност или Ви компенсира само за загуба, вреди или искове, основани на договор, непозволено увреждане или нарушение съгласно условията на настоящата гаранция.

Това ограничение се отнася и до доставчиците и търговците на ASUS. То е максимумът, за който ASUS, неговите доставчици и Вашият дистрибутор са колективно отговорни.

ПРИ НИКАКВИ ОБСТОЯТЕЛСТВА ASUS НЕ НОСИ ОТГОВОРНОСТ ЗА КОИТО И ДА БИЛО ОТ СЛЕДНИТЕ НЕЩА: (1) ИСКОВЕ НА ТРЕТИ СТРАНИ КЪМ ВАС ПОРАДИ ЩЕТИ; (2) ЗАГУБИ ИЛИ ПОВРЕДА НА АРХИВИТЕ ИЛИ ДАННИТЕ ВИ; (3) СПЕЦИАЛНИ, СЛУЧАЙНИ ИЛИ КОСВЕНИ ЩЕТИ ИЛИ ПРОИСТИЧАЩИ ОТ ИЗПОЛЗВАНЕТО НА ПРОДУКТА ЩЕТИ (ВКЛЮЧИТЕЛНО ЗАГУБЕНИ ПЕЧАЛБИ ИЛИ СПЕСТЯВАНИЯ), ДОРИ И В СЛУЧАЙ, ЧЕ ASUS, ДОСТАВЧИЦИТЕ ИЛИ ТЪРГОВЦИТЕ СА ИНФОРМИРАНИ ЗА ВЪЗМОЖНОСТТА ТАКИВА ДА ВЪЗНИКНАТ.

Производител	ASUSTek COMPUTER INC.
Адрес, град	No. 15, LI-TE RD., PEITOU, TAIPEI 112, TAIWAN R.O.C
Държава	TAIWAN
Оторизиран представител в Европа	ASUS COMPUTER GmbH
Адрес, град	HARKORT STR. 21-23, 40880 RATINGEN
Държава	GERMANY

EC Declaration of Conformity

We, the undersigned,

Manufacturer:	ASUSTek COMPUTER INC.
Address, City:	No. 150, LI-TE RD., PEITOU, TAIPEI 112, TAIWAN R.O.C.
Country:	TAIWAN
Authorized representative in Europe:	ASUS COMPUTER GmbH
Address, City:	HARKORT STR. 21-23, 40880 RATINGEN
Country:	GERMANY

declare the following apparatus:

Product name :	**Eee PC**
Model name :	**Eee PC 1025C, Eee PC 1025CE, Eee PC R052C, Eee PC R052CE**

conform with the essential requirements of the following directives:

☒2004/108/EC-EMC Directive

☒ EN 55022:2006+A1:2007	☒ EN 55024:1998+A1:2001+A2:2003
☒ EN 61000-3-2:2006	☒ EN 61000-3-3:2008
☐ EN 55013:2001+A1:2003+A2:2006	☐ EN 55020:2007

☒1999/5/EC-R &TTE Directive

☒ EN 300 328 V1.7.1(2006-05)	☒ EN 301 489-1 V1.8.1(2008-04)
☐ EN 300 440-1 V1.4.1(2008-05)	☐ EN 301 489-3 V1.4.1(2002-08)
☐ EN 300 440-2 V1.2.1(2008-03)	☐ EN 301 489-4 V1.3.1(2002-08)
☐ EN 301 511 V9.0.2(2003-03)	☐ EN 301 489-7 V1.3.1(2005-11)
☐ EN 301 908-1 V3.2.1(2007-05)	☐ EN 301 489-9 V1.4.1(2007-11)
☐ EN 301 908-2 V3.2.1(2007-05)	☒ EN 301 489-17 V2.1.1(2009-05)
☐ EN 301 893 V1.4.1(2005-03)	☐ EN 301 489-24 V1.4.1(2007-09)
☐ EN 302 544-2 V1.1.1(2009-01)	☐ EN 302 326-2 V1.2.2(2007-06)
☐ EN 50360:2001	☐ EN 302 326-3 V1.3.1(2007-09)
☐ EN 50371:2002	☐ EN 301 357-2 V1.3.1(2006-05)
☒ EN 62311:2008	☐ EN 302 623 V1.1.1(2009-01)

☒2006/95/EC-LVD Directive

☐ EN 60950-1:2006	☐ EN 60065:2002+A1:2006+A11:2008
☒ EN 60950-1:2006+A11:2009	

☒2009/125/EC-ErP Directive

Regulation (EC) No. 1275/2008	Regulation (EC) No. 278/2009
☒ EN 62301:2005	☒ EN 62301:2005
Regulation (EC) No. 642/2009	
☐ EN 62301:2005	Ver. 110101

☒CE marking

(EC conformity marking)

Position : **CEO**

Name : **Jerry Shen**

Signature : _____

Declaration Date: Jul. 15, 2011

Year to begin affixing CE marking:2011